Manaco
PARA EL PIE JUVENIL.
MOD. 28
CALIDAD DURACION!

PRESENCIA

MATUTINO FUNDADO EL 28 DE MARZO DE 1952
AÑO XXIII - Nº 5.842 - LA PAZ, BOLIVIA, LUNES 9 DE SEPTIEMBRE DE 1974 - 12 PAGINAS - $b. 2.00

TIGRE
PARA CAMPEONES!
EL ZAPATO DE FUTBOL de CALIDAD!
Manaco

OEA se reúne para considerar suspensión de sanciones a Cuba

..WASHINGTON, 8 (AP) - El consejo político de la Organización de los Estados Americanos se reunirá mañana para iniciar la consideración de una gestión destinada a poner fin a las sanciones que se aplican al régimen cubano del primer ministro Fidel Castro desde 1964.

El embajador venezolano José M. Machín expresó hoy su seguridad de que "por lo menos 14" de los signatarios del pacto de Río de Janeiro votarán por la medida que tiende a reforzar las relaciones hemisféricas al clima de deshielo mundial.

El presidente panameño del consejo Nander Pitty Velásquez convocó al cuerpo para las 10:00, aun cuando se espera que la reunión de apertura sea sólo de procedimientos.

Los delegados de los 23 países que participan en los debates deben esperar las instrucciones de sus cancillerías una vez que eleven a ellas los documentos que se les presentarán mañana.

La iniciativa co-auspiciada por Colombia, Costa Rica y Venezuela contempla la convocatoria a los ministros de Relaciones Exteriores del hemisferio para que se reunan el 11 de noviembre en Quito con el propósito de expedirse.

En el interín el consejo actuaría como comisión preparatoria de reunión y designaría una comisión de cinco países para que "tomando en cuenta el profundo cambio de las circunstancias dentro de las cuales se adoptaron las severas medidas contra el régimen cubano decida si corresponde dejarlas sin efecto".

Las medidas que se aplicaron después de comprobarse su participación en actos destinados a subvertir el orden legal en otros países incluyen el aislamiento diplomático, la prohibición de comerciar, y la suspensión de las comunicaciones con la isla.

Los proponentes de la revisión dijeron que "la evolución política mundial permite ahora estimular el diálogo entre regímenes de la más diversa concepción ideológica".

La cuestión fundamental se reduce empero a si los proponentes de la derogación de las sanciones disponen de los dos tercios de los 21 signatarios del Pacto de Río de Janeiro.

Se jactó entretanto que Trinidad si ha firmado ese pacto, y los dos únicos miembros de la OEA que no podrían participar en la decisión por no ser signatarios del pacto que da marco legal a la gestión son Barbados y Jamaica.

Los proponentes cuentan en su favor a los cinco países que ya mantienen relaciones diplomáticas con La Habana con lo cual elevan a ocho el número de votos positivos. Ellos son Perú, México, Panamá, Trinidad y la Argentina.

A ello agregan los cuatro países que aún cuando no son coauspicinates de la iniciativa han dicho que votarán favorablemente, con lo cual se dispondría de 12 votos afirmativos. Ellos son Ecuador, Honduras, la Dominicana, y Guatemala.

No se sabía aún cómo irían a votar los Estados Unidos.

El embajador costarricense Rodolfo Silva expresó de todos modos la confianza de que la posición de Washington evolucione en el curso de las proximas semanas hacia un nivel de mayor flexibilidad.

La impresión general en los medios de la OEA es que una vez dejado atrás el acto comicial el presidente Ford se sentirá más libre de alterar la posición hacia Castro sin crear problemas adicionales a su partido.

Los proponentes no anticipan en ningún caso el apoyo de Brasil, Chile, BOLIVIA o Paraguay.

El anuncio del canciller uruguayo Juan C. Blanco de que no votaría la revocación de las sanciones fue recibido con pesar en las filas revisionistas pues se albergaba la esperanza de que ese país pudiera votar conforme a su vieja tradición liberal.

Los votos decisivos son controlados por tres países: Haiti, El Salvador, Nicaragua.

Los proponentes consideran que sin la oposición activa de los Estados Unidos a la revisión de las sanciones esos tres países procurarán asociarse a la conciliación que muestran sus vecinos del Caribe.

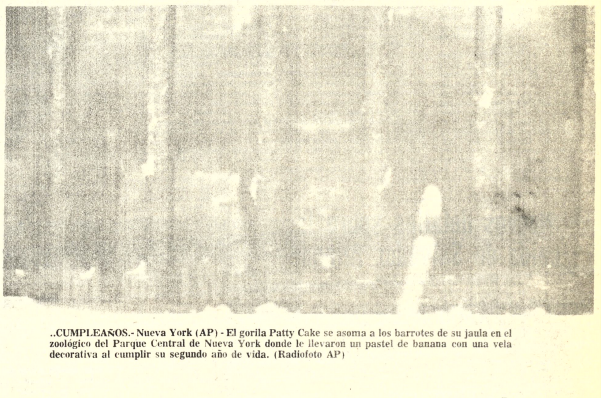

..CUMPLEAÑOS.- Nueva York (AP) - El gorila Patty Cake se asoma a los barrotes de su jaula en el zoológico del Parque Central de Nueva York donde le llevaron un pastel de banana con una vela decorativa al cumplir su segundo año de vida. (Radiofoto AP)

..REPRESION.- Londres (AP) - Dos policías llevan a una muchacha que participó junto a otros jóvenes en una manifestación de protesta en Londres como integrantes del Frente Nacional de Izquierda. (Radiofoto AP)

Makarios está dispuesto a volver pronto a Chipre

..GINEBRA, SET. 8 (AFP)- El Patriarca Makarios dijo hoy en Ginebra que regresará a Chipre dentro de menos de un mes, una vez que sus enemigos en la comunidad chipriota griega hayan sido neutralizados.

Tras haber conversado con el canciller griego Georges Mavros, Makarios dio una conferencia de prensa en la que dijo que regresará a Chipre cuando hayan sido repatriados a Grecia todos los oficiales griegos de la guardia nacional y "controlados o neutralizados", ciertos miembros de la EOKA.

Makarios evocó a continuación la "trágica situación de Chipre", y denunció con energía la intervención militar de Turquía que no "respetó ni la ley internacional, ni las resoluciones del Consejo de Seguridad".

Enfatizó: "Resistiremos a la presión turca. Jamás negociaremos bajo la amenaza de las armas".

Makarios asumió una política anunciada esta mañana por el Canciller Mavros según la cual "el caso de Chipre será llevado conjuntamente ante la próxima asamblea general de la ONU. Nuestro objetivo es la internacionalización de la cuestión chipriota".

El Patriarca anunció: "No excluyo la idea de dirigir yo mismo la delegación chipriota a la asamblea general".

A propósito de la conferencia de Ginebra dijo que jamás se reanudaría si los soldados turcos no regresaban a las líneas de alto el fuego decididas por dicha conferencia y se mostró partidario de la ampliación de dicha conferencia a los miembros permanentes del Consejo de Seguridad expresando su acuerdo con el punto de vista soviético al respecto.

Se pronunció luego contra la idea de una federación chipriota en dos estados pero preconizó "una autonomia de los chipriotas turcos sobre la base comunal", lo que evitaria el drama de los exodos de poblaciones.

Monseñor Makarios salió luego de Ginebra a las 18H00 GMT con destino a Londres.

Se dio el caso curioso de que dos turistas norteamericanos, naturales de San Francisco, se negaron a viajar en el mismo avión que el etnarca explicando que no era por razones de política sino de pura seguridad.

En caso Watergate

Ford otorgó a Nixon "perdón total, libre y absoluto"

..WASHINGTON, 8 (AP) - El presidente Ford concedió al ex presidente Richard M. Nixon un "perdón total, libre y absoluto" por todas sus "transgresiones contra Estados Unidos" mientras desempeñó la presidencia.

"Creo que Richard Nixon y sus familiares han sufrido bastante", dijo Ford en un breve discurso ante los periodistas y una sola cámara de televisión en su oficina oval de la Casa Blanca.

Nixon expresó, en una declaración dictada por una secretaria desde San Clemente, California: "Puedo ver más claramente ahora que me equivoqué al no actuar con mayor decisión y más correctamente al abordar Watergate".

"No hay palabras que puedan describir la profundidad de mi pesar y mi dolor por la acción que mis errores en torno a Watergate han causado al país y a la presidencia, un país al que amo tan profundamente y una institución a la que tanto respeto", dijo.

La declaración leída por Ford expresa:

"Mi conciencia me dice claramente y con toda certeza que no puedo prolongar las pesadillas que continúan reabriendo un capítulo que está cerrado. Mi conciencia me dice que sólo yo como presidente tengo facultades constitucionales para cerrar y sellar firmemente este libro".

"Es de todos conocidos que graves alegaciones y acusaciones siguen pendiendo como una espada sobre la cabeza de nuestro ex presidente y amenazan su salud mientras se esfuerza por reordenar su vida, gran parte de la cual estuvo dedicada al servicio de este país y por mandato de su pueblo", dijo el presidente.

Nixon dijo en su declaración: "Sé que muchas personas justas creen que mis motivaciones y acciones en el asunto Watergate fueron ilícitas y tomadas deliberadamente en servicio propio.

Ahora comprendo en qué forma mis propias equivocaciones y errores de juicio contribuyeron a esa creencia y parecieron apoyarla. Esta carga es la más pesada de llevar".

El Fiscal especial de Watergate Leon Jaworski fue informado de la decisión del presidente esta mañana por el consejero de Ford, Philip Buchen.

"Realmente no participamos en la decisión del presidente, excepto para ser informados de ella", dijo el vocero de Jaworski, John Barker. "Fuimos informados de ella y obviamente la aceptamos".

Barker añadió que no podía decir si el Fiscal había informado al presidente los cargos, de existir, que fueron formulados contra Nixon, ni si el conocimiento por anticipado de esos cargos había precipitado el anuncio de Ford.

Jaworski estaba hoy en Washington, pero no pudo establecerse contacto directo con él para que comentara sobre el particular.

El precio del petróleo sería incrementado en 14 por ciento

..Caracas, 8 (AP)- Los ministros de la Organización de Países Exportadores de Petróleo (OPEP) estudiarán a partir del 12 de septiembre un aumento de precios del 14 por ciento, informó hoy el titular de Minas e Hidrocarburos, Valentín Hernández.

En conversación con The Associated Press expresó que "la comisión técnica de la OPEP ha considerado que es necesario hacer ajustes en los precios del petróleo en el orden en que ha avanzado la inflación mundial, es decir, un 14 por ciento".

Agregó que ese acuerdo fue tomado en la última reunión de la Comisión Técnica de la OPEP, sobre la base de "serios estudios".

Los ministros de la OPEP se reunirán en Viena el jueves próximo y se considera que el aspecto fundamental de la reunion será el estudio del alza de los precios del petróleo.

"Los precios petroleros se han mantenido estables desde enero de este año, pero los países productores dejaron bien en claro que si la inflación mundial continuaba en la forma en que lo estaba haciendo, tendríamos que hacer nuevos ajustes a los precios. Eso es precisamente lo que vamos a estudiar ahora", dijo Hernández.

El ministro viajará mañana a Viena y, segun dijo, sostendrá la "firme posición" venezolana de aumentar los precios petroleros para compensar las pérdidas producidas por la inflación.

Hernández no precisó si la recomendación de la Comisión Técnica era que el aumento de precios se hiciera sobre los valores de exportación o si se contemplaría cargar el alza a los impuestos a las compañías petroleras, para no encarecer el producto a los consumidores.

"Es posible que prevalezca la posición de aumentar los impuestos a las empresas, en vez de aumentar los valores de exportación", expresó Hernández.

Refiriéndose al impacto que un eventual aumento de precios del combustible tendría sobre la economía mundial, Hernández dijo que "nosotros (la OPEP) hemos sido comprensivos respecto a la inflación mundial. Mantuvimos durante todo este año los precios estables. Pero ahora vemos la necesidad de aumentarlos por el avance de la inflación".

"No es capricho. Es un estudio hecho técnicamente", añadió.

"No se nos puede echar la culpa del aumento de la inflación en el mundo, pues sólo estamos protegiendo el valor de nuestro producto", afirmó el ministro.

También señaló que es posible que en la reunion de Viena se estudie la posibilidad de hacer algunos ajustes a la producción, para apuntalar a tono con la actual demanda mundial.

Zuno Hernández: "Mis captores llegaron a quererme y respetarme"

..GUADALAJARA, 8 (AP)- Acompañado por su esposa y varios de sus hijos el suegro del Presidente de México, José Guadalupe Zuno Hernández, dedicó hoy su primer día completo de libertad a relatar la odisea de doce días, como cautivo, no de "ateros" sino de "aventureros".

"La libertad de Zuno Hernández se produjo en horas de la noche de ayer, doce días después que el Frente Revolucionario Armado del Pueblo (FRAP) se responsabilizó del hecho y exigió un rescate de 1.6 millones de dólares, ademas de la excarcelación y exilio en Cuba de diez prisioneros políticos. El gobierno rehusó negociar.

Zuno Hernández dijo que "cuando me secuestraron usaron la violencia y cuando me liberaron, tambien usaron violencia". No vertió más información sobre esto.

Sin embargo Zuno Hernández dijo que sus captores,"llegaron a quererme y a respetarme y no querían asesinarme... mi opinión de ellos es buena. Tienen calidad humana. No son rateros... son aventureros porque esto es debido a la circunstancias de sus vidas".

Dijo que convenció a sus captores que su lucha debía ser contra el "imperialismo" y la C.I.A.

"Estos hombres luchan contra la CIA porque la CIA y el capitalismo no respetan nada", dijo Zuno Hernández. "Les apoyo en esa lucha que tenemos que abrir contra estos elementos", agregó.

Zuno Hernández, con aspecto cansado y voz ronca y pausada, criticó la decision del Presidente Echeverría de no pactar con los secuestradores.

Agregó que sus secuestradores simpatizan con el Primer Ministro cubano Fidel Castro "en su lucha contra el imperialismo... pero pienso que Fidel no es un tupamaro sino un verdadero revolucionario cubano".

Rebeldes blancos se oponen al acuerdo Portugal -FRELIMO

Se apoderaron de radio oficial de Mozambique

..LISBOA, 8 (AP) - El Primer Ministro Vasco Dos Santos Goncalves ordeno hoy a las fuerzas portuguesas en Mozambique "restaurar la paz y la tranquilidad" en la capital de ese territorio, Lourenco Marques, donde rebeldes blancos se han apoderado de la estación de radio y otros puntos importantes.

Un comunicado emitido por la oficina del Primer Ministro dice que las fuerzas armadas han actuado hasta ahora recurrir a la fuerza porque los rebeldes "utilizan mujeres y niños como rehenes".

El comunicado expresa que las negociaciones continuaban con los rebeldes, quienes transmitieron reiteradas promesas de mantener al territorio fuera del control del Frente de Liberación de Mozambique (FRELIMO).

En un mensaje a los líderes de la revuelta transmitido por Radio Lisboa, el Jefe del Estado Mayor General Francisco da Costa Gomes, reiteró que se había instruido a las fuerzas portuguesas en Mozambique para que restauraran la ley y el orden a fin de que "los acuerdos concertados con el FRELIMO) en Lusaka puedan ser puestos en práctica a cabalidad".

Costa Gomes dijo que los acuerdos suscritos ayer en Lusaka contenían plenas garantías para la seguridad de las personas y la propiedad en Mozambique "y por lo tanto no existe motivo de alarma ni para acciones imprudentes".

Costa Gomes dijo que el gobierno portugués y los comandantes del ejercito "repudian firmemente las acciones que podrían conducir a una división entre grupos sociales y afectar la paz en Mozambique".

Después que la multitud copó ayer la emisora y obligó a los empleados a arriar una bandera del FRELIMO e izar la enseña portuguesa, la radio transmitió una proclama que hablaba de un Mozambique independiente y multirracial que elegiría su propio futuro y no sería "vendido" por traidores en su territorio.

Los blancos están indignados porque Lisboa no dispuso el plebiscito que prometió para decidir el futuro del país.

Hasta ahora no hubo reacción de los africanos negros millares de los cuales participaron ayer en la última jornada de celebración de tres días, en el estadio de fútbol, por la inminente asunción del poder por el FRELIMO.

La reacción en apoyo del contragolpe provino de los blancos en varios centros urbanos del norte, inclusive Beira, donde las tropas controlaban la emisora radial y otros edificios públicos.

Los soldados se han rehusado hasta ahora disparar contra la multitud de manifestantes en Beira y Lourenco Marques.

Varios civiles, inclusive ex soldados armados, vigilaban la sede central de la radio de Lourenco Marques, donde hoy se izó una bandera de "Mozambique" en la terraza por primera vez.

Tiene el mismo fondo que la bandera nacional portuguesa pero en el centro, en vez de la cruz portuguesa, ostenta el escudo de armas de Mozambique.

La multitud saludó el izamiento con gritos de "viva Mozambique".

En general Lourenco Marques presentaba la habitual tranquilidad de los domingos, con la gente en las playas o caravanas encabezadas por una vanguardia de pequeños vehículos.

Se desconocía en tanto a quién elegirían los contrarrevolucionarios para dirigir el Mozambique independiente que desean, pero con frecuencia se mencionó el nombre de Jorge Jardim, hombre de negocios de Beira.

Jardim no regresó a Mozambique desde poco después del golpe militar de abril en Portugal, porque enfrenta una orden de arresto.

Otro comunicado difundido por el "Movimiento de las Fuerzas Armadas" dice que el levantamiento estaba limitado al sector de Lourenco Marques, o en el extremo sur del territorio y sólo a 48 kilómetros de la frontera con Sudáfrica.

"El resto de Mozambique está totalmente en calma", dice el comunicado. No se informó de víctimas en los disturbios ocurridos durante los dos últimos días, añade.

Según el documento, se esperaba que "una pequeña minoría reaccionaria en Lourenco Marques" se opusiera al acuerdo suscrito ayer en Lusaka, Zambia, entre el ministro portugués de Relaciones Exteriores, Mario Soares, y el Frente por la Liberación de Mozambique (FRELIMO).

En virtud del acuerdo, Portugal entregará Mozambique casi inmediatamente a un gobierno provisional dominado por el FRELIMO y reconocerá

(Pasa a la página 6)

Jet de TWA con 87 pasajeros cayó al mar cerca de Grecia

..ATENAS, 8 (AP) - Un avión de la Trans World Airlines (TWA) que se dirigía a los Estados Unidos se estrelló hoy en el Mar Jónico cerca de Grecia.

Un vocero de la oficina griega de aviación civil dijo: "Se teme que las 87 personas que viajaban a bordo perdieron la vida".

La TWA dijo que el Boeing 707 se estrelló después que el piloto informó que uno de los motores tenía una falla.

El vuelo 841, se origino en Tel Aviv, hizo escala en Atenas y debía hacer otra en Roma antes de seguir viaje a Nueva York y Los Angeles.

La oficina de la aerolinea en Tel Aviv dijo que 80 pasajeros abordaron el aparato allí con destino a Roma y los Estados Unidos.

Entre ellos figuraban 16 norteamericanos, incluso un bebé, trece japoneses, cuatro italianos, cuatro franceses, tres indios, dos ramos, dos israelíes, dos cinhaleses, un australiano y un canadiense.

Las nacionalidades de los restantes 29 pasajeros y nueve tripulantes no se conocían por el momento.

"Todo lo que las tripulaciones de nuestros aviones que vuelan sobre el lugar del desastre pueden ver son restos del aparato y cadáveres que flotan en el mar", dijo el vocero de la aviación civil griega. "La agitado del mar en la zona hace difícil que nuestros barcos se aproximen".

¿"Solo cuando nuestras embarcaciones puedan acercarse podremos confirmar si alguien ha sobrevivido, pero las posibilidades son ínfimas".

El vocero dijo que cuatro barcos de socorro y un avión fueron enviados al lugar del accidente.

El Boeing 707 se estrelló a unos 96 kilometros al oeste de la isla de Kefalinia cuando el piloto trataba al parecer de efectuar un aterrizaje de emergencia en una base aérea griega cerca de Araxos, dijeron las autoridades. Araxos está en la isla de Peloponeso, unos 200 kilómetros al oeste de Atenas.

Edward Frankfurt, gerente de la TWA en Israel, dijo que no existe la posibilidad de que un sabotaje hubiese causado el accidente, que ocurrió 40 minutos después que el avión salió de esta capital.

Frankfurt expresó que el piloto comunicó por radio al aeropuerto internacional de Atenas que uno de sus cuatro motores estaba fallando y que quería descender.

"Pero era demasiado tarde al parecer para ello", señaló Frankfurt, y agregó que el último contacto por radio del avión fue con Brindisi, Italia.

CIA habría reconocido su intervención contra el gobierno de Allende

..WASHINGTON 8 (AP).- El Director de la Agencia Central de Inteligencia, Willian E. Colby habría reconocido en un testimonio secreto que el gobierno norteamericano autorizó el uso de más de ocho millones de dólares para tornar imposible la gestión del fallecido Presidente chileno Salvador Allende.

Según una denuncia legislativa la intervención de la CIA comienza con la canalización de fondos para la elección del Presidente Eduardo Frei y se extiende hasta después del pasado derrocamiento de Allende.

Se sostiene que la CIA asignó dolares para pagar viajes de chilenos que fueron a otros paises de la America Latina para explicar el golpe.

La información, que tiene hoy gran despliegue en los principales periodicos del país, se basa en una carta confidencial del representante Michael J. Harrington al presidente de la comision de asuntos externos de la cámara baja Thomas E. Morgan.

Harrigton pide a ese cuerpo que adelante una nueva investigación sobre la vinculación de la CIA con el golpe que tras derrocar a Allende el 11 de septiembre de 1973 instaló a la Junta encabezada por el General Augusto Pinochet.

Según Harrington, Colby declaró ante una comisión de la cámara encargada de las actividades de los servicios de inteligencia que el uso de esos fondos fue autorizado por un comité del Consejo de Seguridad Nacional.

"The New York Times" dice que el grupo, llamado "Comité 40", será encabezado por el Secretario de Estado Henry A. Kissinger.

El periódico dice que, no obstante haber sido puesto al tanto de información que se preparaba al respecto, Kissiger no respondió a los pedidos para que aclarara su papel.

En una entrevista en su distrito de Salen, en Massachusets, Harrington confirmó la existencia de la carta pero declinó entrar en detalles o dar publicidad a su texto.

"The Washington Post" que logró hablar con Colby, dice que éste rehuso formular otro comentario sobre su testimonio más allá de que la interpelación tuvo carácter secreto.

Colby, así como la CIA, han negado en el pasado haber estado vinculados con el golpe chileno.

"Kamikaze" árabe sería autor de caída del avión

..BEIRUT, SET. 8 (AFP)- Un kamikaze de la Organización Juvenil Nacionalista Arabe por la Liberación de Palestina (OJNALP) fue el autor de la catástrofe aérea que causó hoy 87 muertos, al destrozarse sobre el estrecho de Tarentoun Boeing de la empresa TWA que volaba entre Atenas y Roma.

El terrorista, según el comunicado distribuido aquí por la OJNALP, era conocido en la organización como "El Verdugo", y para cumplir su misión hizo estallar una carga explosiva que disimulaba en su cinturón.

La OJNALP eludió dar informaciones sobre el punto de ascenso de "El Verdugo", así como otros detalles sobre la preparación del golpe contra el pasaje del avión que había iniciado el viaje en Israel.

La destrucción del Boeing 727 recibió el nombre interno "Jabal al Jamak", que significa monte Jarmak y se trata de una colina ubicada en territorio actualmente ocupado por Israel.

El primer atentado de la OJNALP tuvo lugar el 29 de octubre de 1972, y consistió en el secuestro de un Boeing 727 de Lufthansa en el trayecto Beirut-Estambul.

..RELIQUIA.- Roma (AP) - Esta es la cabeza de una estatua de Tuchulga, dios que los etruscos adoraban. Fue encontrada el viernes en una zona al norte de Roma. (Radiofoto AP)

Murieron tres presuntos guerrilleros argentinos

..Buenos Aires, 8 (AP)-. Tres presuntos guerrilleros murieron hoy al estallar una bomba que transportaban en un automóvil, informó la policía, mientras en distintos puntos del país se registraba un recrudecimiento de la ola terrorista.

Esta mañana fueron sepultados en un cementerio de la capital, los restos de un niño de cuatro meses, víctima de un acto dinamitero perpetrado ayer por terroristas de derecha contra el domicilio de su padre. Raul Laguzzi, Rector Normalizador de la Universidad de Buenos Aires. Laguzzi, pertenece al sector izquierdista del peronismo, que el viernes anunció su virtual paso a la clandestinidad.

En Rosario, a 300 kilómetros al norte, murieron los tres ocupantes de un automóvil que estalló cuando marchaba a toda velocidad. La policía dijo que se trataba de terroristas de una organización no identificada que transportaban explosivos que estallaron accidentalmente.

Rosario había sido sacudida en las últimas horas por una serie de bombas que causaron importantes daños materiales, pero no víctimas. Afectaron la sucursal de la Agencia oficial de Noticias TELAM, el Club Rosarino de Pelota, la Sociedad Rural, el domicilio de dos hombres de negocios y las oficinas de cuatro empresas. La policía logró desactivar otras tres bombas antes que estallaran.

El más dramático resultado de la ola de violencia ha sido hasta ahora la muerte del niño Pablo Gustavo Laguzzi ocurrida ayer. El departamento del Rector Laguzzi, en el octavo piso de un moderno edificio en el barrio de Caballito, quedó practicamente destruido. Los terroristas colocaron la bomba en la entrada del departamento. La onda explosiva derribó la puerta y proyectó por los aires al niño de cuatro meses, que dormía en su cuna, causándole heridas mortales. Sus padres sufrieron lesiones leves. En enérgica carta al Ministro de Educación Oscar Ivanissevich, Laguzzi denunció que el ataque "contó con la complicidad abierta de las fuerzas de seguridad, que pocas horas antes del atentado levantaron la custodia de mi domicilio".

Los restos del pequeño Pablo Gustavo fueron velados en el edificio del rectorado de la universidad, y ante su diminuto ataud desfilaron toda la noche millares de estudiantes en testimonio de duelo.

Laguzzi, que infructuosamente había intentado entrevistarse con el Ministro Ivanissevich desde que este fue nombrado el mes anterior, dice en su carta que ya no insistirá en sus pedidos de ser recibido. "He comprendido cuales son las formas que el diálogo asume hoy en esta dolorosa etapa de la historia nacional", afirma.

Nuevos detalles sobre la caída de Salvador Allende

..SANTIAGO DE CHILE, 8 (AP)-. Un vaso de whisky lanzado violentamente al suelo marcó la "declaración de guerra" entre la armada chilena y el fallecido Presidente Salvador Allende casi un mes antes del levantamiento militar que lo derrocó, relató hoy el almirante José Toribio Merino.

El marino es uno de los cuatro miembros de la Junta Militar de Gobierno y Comandante en Jefe de la Armada. En declaraciones al diario "La Tercera de la Hora" dijo la carencia total de dinero de un oficial para pagar un modesto pasaje carretero estuvo a punto de trastornar a última hora los planes para la sublevación castrense.

Las fuerzas armadas recordarán el próximo miercoles con un mensaje a la nación el primer aniversario del derrocamiento de Allende.

Merino recuerda en su entrevista algunos episodios conocidos del movimiento pero agrega detalles hasta ahora poco divulgados.

"El momento más difícil para mi fue la noche del 18 de agosto de 1973", dice.

En aquella oportunidad él y varios almirantes visitaron a Allende en su residencia particular a la una de la mañana "para advertirle que cambiara su política o se sublevaba la Marina", afirma.

"Teníamos una posición honesta (e) inocente: proponíamos un gabinete militar con algunos civiles y con los mandos medios (funcionarios intermedios) integrados por oficiales en retiro", agrega.

"Allende nos dijo que no aceptaba planteamientos de este tipo. Yo le dije: La Marina tampoco acepta que esto continúe o cambia el gabinete o la Marina no lo apoya".

Merino agrega que Allende le preguntó entonces: "¿Esto quiere decir que estamos en guerra"? "Estamos en guerra -le grite muy enojado- y lance un vaso de whisky que se estrelló en el suelo".

Agrega el almirante que "terminamos peleados y yo sabía que me estaba jugando no solo el puesto sino también la vida".

El entonces Comandante en Jefe de la Armada, almirante Raul Montero, actualmente en retiro, renunció dos semanas despues de la entrevista y Allende ofreció el cargo a Merino.

El almirante agrega en su relato que, sin embargo, la posición de la armada frente al gobierno se había filtrado a la prensa y su nombramiento fue sujeto a varios aplazamientos.

Merino dice que el gobierno le notificó que "no me podía nombrar Comandante en Jefe porque significaría una perdida de autoridad y el nombramiento quedó postergado para el 12 de septiembre".

"Yo ya no creía nada, no sabía incluso si iban a matarme", dice Merino.

Agrega que resolvió entonces comunicar su decisión de sublevarse sin más dilación a los comandantes en jefe del ejercito y la Fuerza Aérea. Era el 10 de septiembre. Envió una carta secreta por uno de sus oficiales de mayor confianza desde Valparaíso, puerto a 140 kilómetros, hasta Santiago. El oficial, sin embargo, al llegar al primer puesto de peaje carretero descubrió que no llevaba dinero para pagar la tarifa "y para no llamar la atención prefirió volverse a Valparaíso".

Esto significó, dice Merino, un atraso de varias horas pero la carta llegó finalmente a los comandantes en jefe del ejército y la fuerza aérea que estuvieron de acuerdo.

Un golpe relámpago de las tres fuerzas, a las que sumó la policía nacional, terminó al día siguiente con el primer intento para establecer un régimen marxista por la vía democrática.

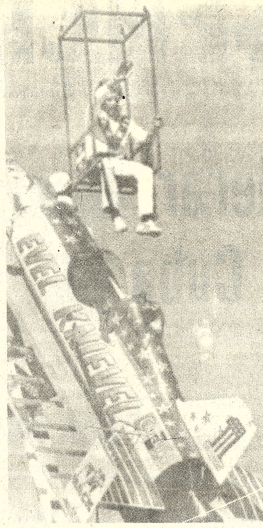

..FRACASO.- Twin Falls, Idaho 8 (AP) - Eevel Knievel en su cohete antes de producirse el fracaso de su intento de cruzar el río Snake. (Radiofoto AP)

Kievel fracasó en intento de saltar cañón de 180 M.

..TWIN FALLS, IDAHO, 8 (AP)-. Evel Kievel fracasó hoy en su intento de saltar el cañón de 180 metros de profundidad, sobre el río Sanke, en su cohete propulsado a vapor, pero rápidamente fue recogido del fondo del río y saludó a los espectadores que estaban situados en los bordes del precipicio.

Antes del salto -que probablemente ha sido la aventura que más publicidad ha recibido en la historia de esta nación- Kievel había afirmado que hoy era "el día de más orgullo en mi vida".

Momentos después, su vehículo enrumbó de nariz hacia el cañón pero su descenso estuvo controlado por los paracaidas que debieron haberlo llevado hasta el lado norte del cañón. Empero, los paracaidas se abrieron prematuramente.

Los miembros del grupo de rescate llegaron hasta el caido vehículo a los pocos momentos de haber descendido y trasladaron a Kievel a un bote y posteriormente hasta un helicóptero que lo llevó al borde del cañón.

El helicóptero tocó brevemente frente a la plataforma de lanzamiento y se dirigió hasta el autobus donde Kievel había pasado la hora antes del salto con su esposa y tres hijos.

Linda Kievel, que había mostrado calma en los momentos que precedieron al salto exclamó "Oh, Dios mio, no!" cuando vió que el vehículo espacial de su marido se dirigia de nariz hacia el río. Luego miró al fondo del río y dijo: "Que es lo que demora a los hombres para recogerlo?". Se referia a los miembros del grupo de rescate que iban a recoger a su marido.

El salto, que había estado en preparación por más de dos años, duró una pequeña porción de los dos minutos que se requería para saltar el cañón de 480 metros de ancho. En lugar de ello, los paracaidas se abrieron en forma prematura deteniendo al vehículo antes que llegara al otro borde del cañón.

Una vez de regreso, Kievel caminó sin lesiones aparentes hasta la cima del cerro desde donde había sido lanzado y saludó con la mano a los millares de espectadores.

Nuevos tiroteos hubo en Nicosia

..NICOSIA, 8 (AP)-. Nuevos tiroteos se escucharon hoy en el noreste chipriota mientras el ejército turco consolida su control sobre una zona de veinte kilómetros, más allá de la zona turca limitada por la línea de tregua.

El vocero de las fuerzas de paz de la ONU no confirmó que hubiese más combates en la región, pero dijo que tropas de la ONU habían investigado las recientes acusaciones de matanzas de civiles turco-chipriotas y "hasta ahora no hay incidios de que haya tenido lugar matanza alguna".

Los cadáveres de 91 hombres, mujeres y niños que se cree eran turco-chipriotas, fueron descubiertos en las aldeas de Alea y Marata, y los turcos han dicho que por lo menos otras 90 víctimas han sido enterradas en fosas comunes en dos distritos.

Premier Rabin visitará esta semana los Estados Unidos

- JERUSALEN, 8 (AP).- El Primer Ministro Yitzhak Rabi viaja esta semana a los Estados Unidos para sostener co versaciones con el gobierno de Ford que podrían decidir lo qu ha de resultar de la campaña de los Estados Unidos para l arreglo de paz en el Medio Oriente.

Además de las iniciativas de paz, la agenda para la primer visita de Rabin a los Estados Unidos, desde que puso fin a s cargo de embajador de Israel en Washington, incluye el aba tecimiento de armas.

Los peregrinajes a los Estados Unidos por los dirigen israelíes se han constituido en rutina anual desde 1967 cuand como Jefe de Estado Mayor, Rabin condujo a Israel a victor espectacular sobre los árabes en seis días.

Rabin, de 52 años de edad, que fue nombrado primer minis hace tres meses, tratará con el Presidente Ford y el Secreta de Estado Henry A. Kissinger cómo alcanzar arreglos e Egipto y Jordania.

PLASMAR S.A.

Comunica al comercio e indus tria en general y a su distinguid clientela que ha trasladado sus ofici nas a la calle Ingavi N°. 657 (1°. y 2° pisos) donde tendrá el agrado de a tenderlos a partir del día lunes 9 de presente mes.

Teléfonos:
Oficinas Nos. 22291 - 43327
Fábrica: 59117 - 59168

Buena noticia para HOMBRES

OPOVITAM (CON EXTRACTO TESTICULAR) REFUERZA EL VIGOR VARONIL.

OPOVITAM, fabricado según nueva y mejorada fórmula de BIOSANTE LABORATORIES de NEW YORK, es un nuevo producto compuesto de EXTRACTO TESTICULAR y otras substancias glandulares sexuales masculinas, que restablecen y refuerzan la capacidad varonil en hombres prematuramente decaídos.

OPOVITAM es muy eficaz en casos de DEBILIDAD SEXUAL, ESTADOS DEPRESIVOS FISICOS Y EMOCIONALES, FALTA DE MEMORIA, FATIGA o CANSANCIO MENTAL, y otros síntomas característicos de prematura decadencia en el Hombre.

Vuelva a sentirse joven y animoso para todo.

Refuerce su Vigor Varonil

Pida en Farmacias y Empiece hoy mismo a tomar,

OPOVITAM

PARA HOMBRES

O-82

Corporación Mercantil S.A. (Comersa)

SANTA CRUZ

El principal accionista de esta Empresa, comunica: a la opinión pública, a las instituciones de crédito, y casas comerciales de todo el País, que deben abstenerse de efectuar transacciones mercantiles con la Empresa Comersa, pues el status jurídico está siendo analizado por las autoridades judiciales, porque el accionista principal que firma al pie ha sido víctima de una estafa.

Por lo tanto todos los actos que la Empresa Comersa realice carecen de valor y no podrán ser reconocidos posteriormente, hasta que se normalice la situación jurídica de la Empresa en cuestión.

La Paz, 5 de Septiembre de 1974

CORPORACION PANAMERICANA S.A.

EMPRESA NACIONAL D ELECTRICIDAD S.A. (E.N.D.E.)

CONVOCATORIA A JUNTA GENERAL EXTRAORDINARIA DE ACCIONISTAS

Por determinación del Directorio de la tidad, se convoca a los señores accionistas de empresa a la Junta General Extraordinaria que realizará en las oficinas de la Empresa en la ciu de Cochabamba el día jueves 19 de Septiembr Hrs. 11 a.m., con el siguiente:

ORDEN DEL DIA

1.- Lectura y consideración del Acta ante
2.- Complementación del Directorio de EN

Cochabamba 6 de Septiembre de 1974

PARA LA PUJANTE AGRICULTURA DEL PAIS

OFRECEMOS ENTREGA INMEDIATA

Para: Cosechar, trillar, limpiar y embolsar trigo, arroz, soya y otros cereales y gramos.
CON MOTOR "BRANCO" DE 28 HP.
CAPACIDAD: 1 a 2 hectáreas por hora.
REMOLQUE: Con cualquier clase de tractor.
ANCHURA DE CORTE: 1,75 metros.
ALTURA DE CORTE: Desde 0,05 hasta 0,70 metros.

Motor estacionario marca "Branco" 14 HP. dos tiempos - enfriado a aire regulador automatico de rotación hasta 2,200 RPM. - Iluminación propia.

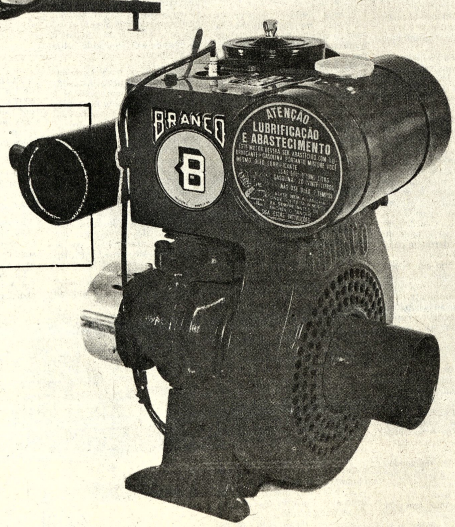

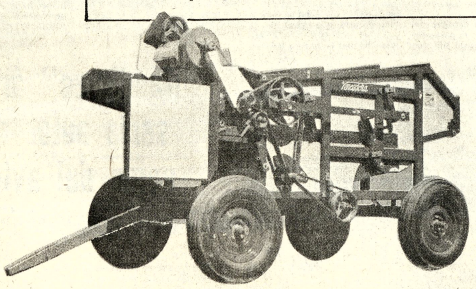

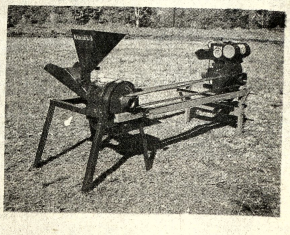

STOCK PERMANENTE DE REPUESTOS ORIGINALES DE FABRICA • VEA UNA UNIDAD DE MUESTRA • CONSULTE MAYORES DETALLES

FERBO LTDA.

Libertad 653 - Casilla 1956
Teléfonos: 2-3299 y 2-3399
SANTA CRUZ - BOLIVIA.

Se prepara conmemoración de batallas de Ayacucho y Junín

Buenos Aires, 8 (AP)- Delegaciones de ocho naciones se reunirán a partir del martes en Buenos Aires para ultimar detalles de los festejos de la Batalla de Ayacucho a los cuales asistirán los presidentes de esos países.

La mayoría de los representantes de BOLIVIA, Chile, Ecuador, Colombia, Venezuela, Panamá y Perú, ya se encuentran en esta capital y mañana presentarán sus saludos a la presidenta de la nación, Isabel Perón, y serán recibidos por el canciller argentino, Alberto J. Vignes.

Durante las deliberaciones, en el marco de la quinta reunión de la comisión mixta se analizarán los detalles organizativos de los festejos a realizarse en Lima a partir del 7 de diciembre de este año.

Asimismo, según se dijo, se avanzará sobre el análisis de la declaración de "Ayacucho" que los mandatarios de las ocho naciones suscribirán en la capital peruana.

En Caracas el canciller venezolano propuso un encuentro de todos los presidentes americanos, pero la idea no prosperó hasta el momento, según se dijo, se acordó que un encuentro de ese tipo tenía que ser precedido de una cuidadosa preparación y en consecuencia se ha dejado su posible concreción para el año próximo.

El ministro de defensa de BOLIVIA, General René Bernal, dijo hoy que en su país "se otorga una gran importancia para el futuro continental a estas reuniones preparatorias de la próxima conferencia latinoamericana de presidentes".

Asimismo, calificó las relaciones con Argentina como "cordialísimas" y dijo que era portador de un mensaje del presidente Hugo Banzer para la presidenta argentina.

Para esta noche se aguarda la llegada del canciller colombiano, Indalecio Lievano Aguirre, en tanto arribó anoche el canciller ecuatoriano, Antonio Lucio Paredes.

En representación de Panamá, llegó Jorge Illueca asesor del canciller panameño. El primer ministro peruano, Edgardo Mercado Jarrín encabezará la delegación de su país y se anuncia para mañana su llegada. Además, integran el grupo el canciller Miguel Angel de la Flor Valle y el ministro del interior, Pedro R. Prada.

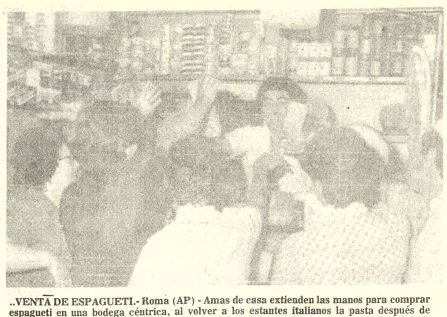

..VENTA DE ESPAGUETI.- Roma (AP) - Amas de casa extienden las manos para comprar espagueti en una bodega céntrica, al volver a los estantes italianos la pasta después de desaparecer una semana. Un aumento del 25% decretado por el gobierno hizo que los almacenes volvieran a contar con el producto. (Radiofoto AP)

Proscripción de izquierda peronista cambia rumbo de los demás partidos

Buenos Aires, 8 (AP)- La "auto-proscripción de la izquierda peronista, orientada por la organización guerrillera "Montoneros", obligará a un replanteo táctico y estratégico a un importante sector del espectro político argentino.

El viernes los "montoneros", por boca de su máximo dirigente Mario Eduardo Firmenich, anunciaron que a partir de ese momento pasaban a "una guerra popular integral", inclusive acciones armadas, contra el gobierno de la presidenta Isabel Perón.

En un primer momento se interpretaron las palabras de Firmenich en el sentido de que también dejarían de actuar en la legalidad las diversas organizaciones de la izquierda peronista que reconocen la jefatura de los "montoneros". Estas incluyen a la Juventud Peronista, la Juventud Universitaria Peronista, la Juventud Trabajadora Peronista, la Agrupación Femenina "Evita", la Unión de Estudiantes Secundarios y el "Movimiento Villero Peronista". Pero voceros de estos organismos aclararon hoy que seguirán actuando abiertamente.

"No vamos a andar con capucha. No nos vamos a andar escondiendo ni nosotros ni los miles de militantes. Simplemente tomaremos medidas de seguridad", dijo Juan Carlos Gullo, dirigente de la Juventud Peronista. "Montoneros" es un aparato militar y nosotros la rama política, de ahí que no tenga ningún sentido esa clandestinidad de la que se habla y que no es cierta", añadió.

Pero parecía sumamente improbable que el gobierno permita a la izquierda peronista operar a través de "organizaciones de superficie", cuando su reconocido grupo dirigente, los "montoneros", le han declarado la guerra abierta, opinaron hoy fuentes responsables. El primer enfrentamiento quizás se registre en la Universidad de Buenos Aires, controlada por la izquierda peronista y ocupada desde hace tres semanas por militantes de la Juventud Universitaria Peronista (JUP).

Entretanto, grupos políticos izquierdistas aliados del sector radicalizado peronista no ocultaban hoy su contrariedad por la decisión de los "montoneros".

El senador Hipólito Solá Yrigoyen, del ala izquierdista de la Unión Cívica Radical (UCR) el segundo partido argentino comentó: "lamento la autoproscripción de la tendencia revolucionaria del peronismo porque el método de lucha político debe incluir el diálogo, el debate y el intercambio de opiniones".

Comunistas, radicales de izquierda y otros sectores afines procuraban concertar con la izquierda peronista un frente de los campos sindical, estudiantil y político, que hubiese podido tener eventualmente proyecciones electorales. Pero el automarginamiento de la "tendencia revolucionaria" del movimiento gobernante le obliga ahora a replantear su sistema de alianzas. Lo que es más grave para su estrategia, el sector insurreccional de ultra izquierda, representado hasta ahora por los guerrilleros del Ejército Revolucionario del Pueblo (ERP), de tendencia trotskista, se ve reforzado considerablemente por la aproximación de los "montoneros" a la lucha armada.

Todo esto seguramente enrarecerá el clima político y dará pretextos a la derecha dentro y fuera del peronismo para nuevos avances", dijo un dirigente comunista.

PHILIPS

NO MUESTRE A SUS VECINOS...

no dormirán tranquilos hasta tener uno igual

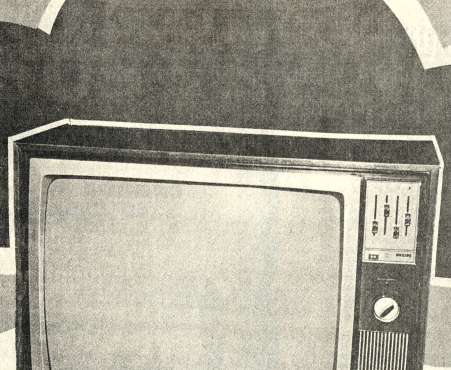

NOVISIMO TELEVISOR "DE LUXE" DE 24 PULGADAS. CREACION UNICA DE LA ELECTRONICA EUROPEA. AUTOMATICOS, CON PERFECTO SISTEMA DE CONTROLES A CLAVIJAS. SU DISTRIBUIDOR TIENE UN VENTAJOSO CREDITO PARA UD.

PHILIPS

Se adelanta al futuro . . .

Hoy en la historia

- POR THE ASSOCIATED PRESS

Hoy el lunes nueve de septiembre, día 252 de 1974. Faltan 113 para terminar el año.

EN UN DIA COMO HOY:

1087 - Guillermo I El Conquistador, Rey de inglaterra, fallece tras caer de un caballo en un combate contra el Rey de Francia, Felipe I.

1385 - Nace en Paris el futuro Cardenal de Richelieu.

1598 - El patricio Francesco Cenci es asesinado por su familia.

1737 - Nace en Bolonia el físico Luis Galvani.

1776- El segundo congreso continental norteamericano oficializa el termino 'Estados Unidos'; antes había sido "Colonias Unidas".

1791 - Nace en Córdoba, Argentina, el prócer José María Paz.

1821- Se reune el primer congreso constituyente de Colombia.

1828 - Nace en Yasnaia - Poliana el novelista ruso Leon Tolstoi.

1850 - California se incorpora a los Estados Unidos.

1881 - El coronel Arabi baja inicia un alzamiento nacionalista en Egipto, que provoca el cañoneo inglés de Alejandría.

1888 - Chile se apodera de la Isla de Pascua.

1894 - Primera revuelta encabezada por Sun Yat-Sen en China.

1901 - Fallece el pintor frances Henri de Toulouse-Lautrec.

1921 - Guatemala, Honduras y El Salvador firman la constitución de la Unión Centroamericana.

1922- Termina la guerra grego-turca.

1936 - Se reune en Londres la confederación de no intervención en la guerra civil española.

1942- Comienza la batalla de Stalingrado.

1945 - Se proclama la República de Bulgaria.

1945- Soviéticos y norteamericanos ocupan la peninsula coreana. Tres años justos después es proclamada la República Democrática de Corea en el sector norte de la peninsula.

1971 - Guerrilleros uruguayos liberan el embajador británico Geoffrey Jackson después de mantenerlo ocho meses secuestrado.

CUMPLE AÑOS HOY: El escritor español Alvaro de la Iglesia, 52.

PENSAMIENTO DE HOY: Leve es la tarea cuando muchos comparten la labor - Homero, poeta griego de la antigüedad.

Reunión para reflotar acuerdo internacional del café: Londres

LONDRES, 8 (AP) - Bajo la sombra de los tambaleantes precios del café mundial se iniciaron hoy en Londres las conversaciones para reflotar el vacilante acuerdo internacional del café.

Las principales naciones productoras y consumidoras de café se reunen para las sesiones anuales de la Junta Ejecutiva y el Consejo de la Organización Internacional del Café (OIC).

El tema principal de la agenda para los dos organismos rectores del OIC es la negociación de un tercer pacto mundial del café. La reunión también procura reconsiderar los mercados mundiales y planificar la estrategia para el año cafetero que comienza el 1 de octubre.

La junta sesionará hasta el viernes. Posteriormente el consejo de la organización se reunirá del 16 al 27 de septiembre.

El primer acuerdo internacional del café, negociado en 1962 en Nueva York bajo los auspicios de las Naciones Unidas, expiró el 1 de octubre de 1963. Un segundo acuerdo se negoció en 1968 y debía regir hasta el 1 de octubre pasado.

La imposibilidad de concretar un tercer pacto motivó la prolongación de la vigencia del segundo por dos años.

Los consumidores han presionado en pos de medidas para disminuir los precios. Los productores han eludido cualquier acuerdo en la esperanza de que los precios aumente aun más.

Hace ya dos años y medio, el fracaso en convenir una cuota global de exportación condujo a la suspensión de todas las cuotas de exportación. Dichas cuotas permiten a los productores compartir el mercado mundial del café de acuerdo con el promedio de sus actuaciones previas en el mercado.

NUEVO TE HEPATICO AMANCAY EN BOLSITAS

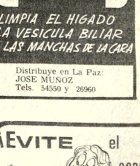

Fórmula vegetal

LIMPIA EL HIGADO LA VESICULA BILIAR Y LAS MANCHAS DE LA CARA

Distribuye en La Paz: JOSE MUÑOZ Tels. 54550 y 26960

JUVENTU CON MODERNO PRODUCT

Fortalece las Glándulas del hombre y restablece la VITALIDAD SEXUA

La ciencia médica ha perfeccionado una fórmula que estimula las glándulas restaurando no sólo el vigor sexual sino también logrando que la persona se sienta optimista, eufórica, de buen carácter con mayor claridad mental para afrontar sus problemas de trabajo. Esta nueva fórmula se llama TONOSEX es sorprendente su efectividad y rapidez, en los hombres prematuramente impotentes, notándose casi de inmediato sus efectos.

¡EVITE el SOBREPESO de la OBESIDAD

APETINIL

UN NUEVO MODERADOR DEL APETITO

MEDIAL Ginebra - Suiza

Representante exclusivo para Bolivia: La Paz "ANDIN LTDA." Telf. 53084 Casa. 5127

En mayo se inaugurará el Centro e Comunicaciones de Cochabamba

..En mayo próximo, será augurado oficialmente el entro de Comunicaciones de la udad de Cochabamba, cuyos abajos de obra gruesa serán ncluidos hasta fines de mes, egun informó el Ministro de Transportes y Comunicaciones, Cap. de Navío Wálter Núñez Rivero.

El Centro de Comunicaciones está constituido por dos bloques de edificios, uno destinado a Correos y el otro asignado a la Empresa Nacional de Telecomunicaciones. (ENTEL).

El Ministro de Transportes realizó en días pasados una inspección a las obras que se realizan para construir el Centro de Comunicaciones. Comprobó que la construcción lleva un atraso de aproximadamente un año, hecho que fue atribuido por la empresa contratista, a defectos de la estructura geológica del terreno.

Según los representantes de la empresa constructora, los consultores que diseñaron el proyecto no efectuaron un estudio previo de fundaciones, que ha sido subsanado provocando demora en el cronograma de obras.

El edificio que corresponde a Correos consta de tres pisos y el que corresponde a la Empresa Nacional de Telecomunicaciones, tiene 8 pisos.

Los dos edificios, según explicó el Ministro de Transportes y Comunicaciones, forman "un todo arquitectónico" con diseño moderno y apto para las funciones que tendrán.

Alrededor de 140 obreros trabajan en las obras civiles y para adelantar la construcción, esa cantidad será incrementada en el próximo mes.

El Centro de Comunicaciones también dispondrá de varias galerías comerciales que tendrán acceso por las tres calles que rodean a ese edificio.

Las obras de construcción fueron iniciadas por el Presidente de la República el 27 de mayo de 1972 y, como se anunció, el edificio será inaugurado en el próximo mes

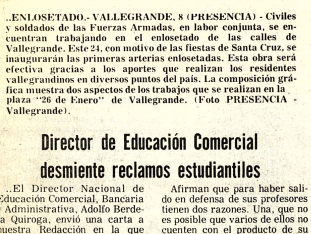

..ENLOSETADO.- VALLEGRANDE, 8 (PRESENCIA).- Civiles y soldados de las Fuerzas Armadas, en labor conjunta, se encuentran trabajando en el enlosetado de las calles de Vallegrande. Este 24, con motivo de las fiestas de Santa Cruz, se inaugurarán las primeras arterias enlosetadas. Esta obra será efectiva gracias a los aportes que realizan los residentes vallegrandinos en diversos puntos del país. La composición gráfica muestra dos aspectos de los trabajos que se realizan en la plaza "26 de Enero" de Vallegrande. (Foto PRESENCIA - Vallegrande).

Director de Educación Comercial desmiente reclamos estudiantiles

..El Director Nacional de Educación Comercial, Bancaria y Administrativa, Adolfo Berdeja Quiroga, envió una carta a nuestra Redacción en la que desmiente las versiones del Centro de Estudiantes de la Escuela Superior de Economía, actualmente dirigida por Alberto Berdeja.

Tales versiones estudiantiles, publicadas en nuestra edición del 30 del mes pasado, se referían a que profesores del mencionado establecimiento están impagos por seis meses, que existe excesivo número de funcionarios administrativos y frecuentes cambios de directores.

El firmante de la carta aludida sostiene que las afirmaciones estudiantiles son inexactas, que faltan a la verdad y que fueron hechas con mala intención. Añade que "no es cierto que existan profesores de esa Escuela de Economía impagos por el lapso de seis meses, así como también resulta falso que se hubieran nombrado seis directores en cinco meses".

Otro párrafo de la carta aclaratoria dice: "Lo notoriamente malintencionado y tendencioso es que se quiera dar una falsa apariencia de los nombramientos que se han hecho entre los mismos catedráticos de la escuela, como directores de departamentos y que vienen desempeñando esas funciones en forma honorífica y desinteresadamente".

Afirman que para haber salido en defensa de sus profesores tienen dos razones. Una, que no es posible que varios de ellos no cuenten con el producto de su trabajo durante seis meses. Otra, que ese hecho ha provocado la justa dejación de sus cargos en perjuicio del estudiantado.

En cuanto al excesivo número de funcionarios administrativos, se ha pedido al Ministro de Educación que adopte medidas tomando en cuenta principalmente el interés de la escuela y que la reducción de ese tipo de ítems sea para el incremento de ayudantías u otras mejoras.

Los estudiantes especificaron que entre los cambios de rectores de la escuela, durante los últimos "tres semestres" se han tenido los casos de los señores Rojas, Alberto Berdeja, Vargas, Cornejo y, nuevamente, Alberto Berdeja, que fue posesionado por Adolfo Berdeja Quiroga, sucesivamente en el cargo de Director Nacional de Educación Comercial, Bancaria y Administrativa.

REITERACION DE ESTUDIANTES

Los dirigentes del Centro de Estudiantes de la Escuela Superior de Economía informaron a PRESENCIA que enviaron un memorial al Ministro de Educación, en el que reiteran su denuncia respecto a dichas anomalías y aclaran que lo hacen con la única finalidad de lograr la superación de problemas y el mejoramiento de su establecimiento educativo.

Séptima travesía lacustre cumplió barco - hospital

..El pasado mes de agosto, pese a las inclemencias del tiempo y fuertes temporales en el lago Titicaca, el barco hospital "Julián Apaza", dependiente de la Fuerza Naval Boliviana, realizó su séptima travesía del presente año, por las poblaciones ribereñas al lago Wiñay Marca (Lago Menor del Titicaca) llevando atención tanto médica como dental.

El barco hospital zarpó del muelle de Tiquina el día 13 de agosto rumbo a la isla Taquiri, para luego proseguir a Taraco, Desaguadero y otras poblaciones, de acuerdo a itinerario, finalizando el día 28 en la población de Santiago de Oje. En todo su recorrido, se han atendido 225 pacientes en la Clínica Médica y 165 atenciones en la Clínica Dental. Asimismo, se han efectuado 4 vacunaciones contra el sarampión a 471 niños.

Como en las anteriores travesías y gracias a la colaboración prestada por USIS, el barco hospital contó con un equipo de cine, que proyectó películas de educación higiénico-sanitaria, en funciones nocturnas en las poblaciones campesinas visitadas.

DISTRIBUIDORA VISON MODAS LTDA.
Calle Yanacocha 319 La Paz
(Frente al Ministerio de Trabajo)
Rebaje el costo de la vida vendiendo
JABON DETERGENTE CONCENTRADO
INCA
LAVA MAS Y MEJOR
cada bolsa con 16 barras de jabón INCA a solo Sb. 26.40.
y por la venta de 5 bolsas por vez a solo Sb. 24.80 cada bolsa

SILVANA
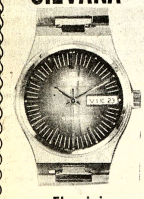
El reloj del Ejecutivo
..Representantes para Potosí:
Sociedad Comercial del Sud
Blanco y Cia.
Distribuidores para Bolivia:
HORACIO PEISER

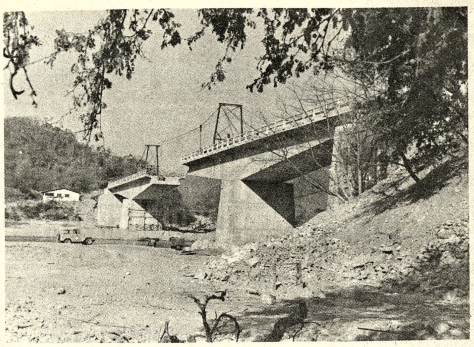

..CENTRO DE COMUNICACIONES.- El Centro de Comunicaciones de Cochabamba, formado por los edificios de Correos y ENTEL, será inaugurado en mayo próximo. En la fotografía, el Ministro de Transportes, Cap. de Navío Wálter Nuñez; el Presidente de CORDECO, Tcnl. Hernán Ferrel; el Director de Correos, Edgar Prudencio y el Director de ENTEL, Juan Mérida, durante una inspección de obras en Cochabamba.

Oruro

Varias entidades cooperan en campaña pro bancos escolares

..ORURO 7 (PRESENCIA).- La Campaña de los Diez Mil Bancos Escolares que lleva a cabo la Prefectura del Departamento se verá reforzada con los fondos que provengan de la rifa de un televisor de 24 pulgadas, donado por la fábrica brasileña de aparatos "Colorado", además de otros artefactos eléctricos que fueron también obsequiados para ese fin, por la Federación Ferroviaria de la Red Occidental y algunas casas comerciales de la ciudad, que de esa manera se suman a la campaña.

La rifa de los objetos mencionados, se llevará a cabo con motivo de la Fiesta del Estudiante, el próximo 21 del presente mes. El precio de cada boleto ha sido fijado en un peso boliviano.

Para incentivar su venta, la Prefectura ha resuelto obsequiar diez bancos escolares bipersonales, como premio a los tres establecimientos escolares que mayor cantidad de boletos compren. Los talonarios respectivos serán entregados a la Dirección Distrital de Educación Urbana, la que los distribuirá entre las escuelas y colegios de la ciudad y de las provincias.

RENUNCIO

RELACIONADOR

Omar Torres Reque, director de Relaciones Públicas de la Prefectura del Departamento, a tres meses de estar desempeñando ese cargo, renunció del mismo, señalando que sus labores periodísticas y radiales le absorben gran parte de su tiempo sin permitirle dedicarse a otras actividades.

Torres Reque, desde el puesto que deja cooperó positivamente al Prefecto Víctor Hugo Méndez, en la realización de varias empresas de bien colectivo, entre ellas la Campaña de los Diez Mil Bancos Escolares y en los preparativos iniciales de la Feria y Exposición Minera que está proyectada para el próximo mes de febrero, en ocasión de la efemérides departamental.

Conferencia de Contadores en Puerto Rico

La Federación Nacional de Contadores, ha delegado a seis de sus miembros a la XI Conferencia Interamericana de Contabilidad que comenzó ayer en San Juan de Puerto Rico.

En la reunión se analizarán aspectos relativos a establecer bases fundamentales como requisitos mínimos para ejercer la profesión de la Contabilidad en las Américas.

Asistirán representantes de todos los países del hemisferio americano y observadores de España, Francia y Alemania.

En la agenda de trabajo también se consignan temas como el análisis y discusión de las ponencias y los procedimientos de la Contabilidad en relación con el comercio, la industria, las finanzas y la hacienda pública, unificación de la terminología de la ciencia de la Contabilidad; la estandarización de los métodos de enseñanza; discusión de la orientación técnica de la profesión, y otros temas de interés.

Los delegados bolivianos son los contadores José Aramayo Anze, en calidad de Presidente; Gilberto Philco Gómez, Secretario Técnico; Héctor Rodríguez Hoyos, Coordinador, y como delegados a Roberto Domínguez, Cladys Camacho Barreda, Delfín Hidalgo y, como adscrito, Teresa C. de Aramayo.

A y P ANUNCIA SEMINARIO INTERNACIONAL

- El Presidente del Sistema A y P, Ing. Ernesto Wende, anunció ayer la realización del XV Seminario Sectorial de Ahorro y Préstamo que tendrá lugar en La Paz entre los días 23 y 25 del mes en curso.

Este Seminario tendrá como expositores a personalidades de reconocido prestigio en el mutualismo continental:

- **RICARDO GARCIA RODRIGUEZ.:** Abogado, Secretario General de la Unión Interamericana de Ahorro y Préstamo para la Vivienda; ex Gerente General del Instituto de Viviendas Populares de Chile; ex Presidente del Banco Hipotecario de Desarrollo de Chile; ex Profesor de la Universidad Católica de Valparaíso, Chile.

- **PEDRO LASA IBARZABAL:** Dr. en Derecho titulado en España, Profesor en la Universidad de Panamá; Presidente del Instituto Panameño de Ahorro y Préstamo; Director de la Unión Interamericana de Ahorro y Préstamo para la Vivienda y Gerente General de Central de Ahorros, Asociación de Ahorro y Préstamo de Panamá, República de Panamá.

- **GUILLERMO LE-FORT CAMPOS: Abogado:**; Jefe de la División de Estudios y Publicaciones de la Unión Interamericana de Ahorro y Préstamo para la Vivienda; ex Presidente de la Caja Central de Ahorros y Préstamos de Chile; ex Director de "Casa Propia", Asociación de Ahorro y Préstamo de Santiago de Chile; ex Asesor del Banco Centroamericano de Integración Económica; ex Asesor del gobierno de Colonia para la implementación del Sistema de Ahorro y Préstamo en ese país; integrante de la Comisión Redactora de la Ley Orgánica del Sistema Chileno de Ahorro y Préstamo.

- **JAMES WILKINS COOK:** Abogado, Jefe de la División de Entrenamiento de la Unión Interamericana de Ahorro y Préstamo para la Vivienda.

Además participarán en el Seminario tres Penalistas de larga trayectoria en el desarrollo del mutualismo peruano, argentino, chileno y brasileño:

SAMUEL LOZADA TAMAYO: Abogado, Vicepresidente de la Cámara Peruana de Asociaciones de Ahorro y Préstamo para Vivienda; Vicepresidente de la Asociación de Ahorro y Préstamo "Mutual Arequipa, Perú; Presidente del Comité de Jurisperitos de la Unión Interamericana de Ahorro y Préstamo para la Vivienda y miembro del Directorio de la misma Unión.

- **JOSE ROBERTO TALIO:** Contador Público Auditor; Secretario de la Cámara Argentina de Ahorro y Préstamo para la Vivienda; Vicepresidente de "Cosmos" S.A. de Ahorro y Préstamo - Buenos Aires, Argentina.

- **LUIS CARLOS VIEIRA DE FONSECA:** Abogado, Director de Relaciones Internacionales de la Asociación Brasileña de Entidades de Ahorro y Préstamo ABECIP; Presidente de "Solar", Sociedad de Ahorro y Préstamo de Río de Janeiro, Brasil; ex Director del Banco Nacional de la Habitación del Brasil. Miembro de la Comisión Especial de la Unión Interamericana para la formación del Banco Interamericano de Ahorro y Préstamo.

TEMARIO

Al referirse al temario del XV Seminario el Ing. Wende hizo notar tanto su calidad como su variedad, subrayando que dentro de los diez temas a considerarse, las exposiciones se referirán tanto a las operaciones pasivas del mutualismo cuanto a las colocaciones y otras operaciones del Ahorro y Préstamo. También la información y el mercado secundario de créditos hipotecarios merecerán la atención de los delegados a este Seminario que organiza el Sistema A y P.

El siguiente es el Temario del XV Seminario:Tema I La estructuración de los Sistemas de Ahorro y Préstamo en América Latina.

Tema II Organismos Centrales de Ahorro y Préstamo.

Tema III Entidades Privadas de Ahorro y Préstamo

Tema IV Operaciones pasivas y recursos de los Sistemas

Tema V Operaciones activas, colocaciones y otras operaciones de los Sistemas y Entidades de Ahorro y Préstamo.

Tema VI La inflación o deterioro monetario y el financiamiento habitacional

Tema VII Métodos defensivos de los efectos inflacionarios. Experiencias de Brasil, Chile y Colombia.

Tema VIII Los principales problemas que enfrenta el desarrollo de los Sistemas y de las Entidades de Ahorro y Préstamo.

Tema IX Mercado Secundario de Créditos Hipotecarios

Tema X Significación de los Sistemas de Ahorro y Préstamo en el desarrollo económico y social. Sus relaciones con las políticas generales nacionales en el campo financiero-habitacional. Sus proyecciones.

LOS ASISTENTES

Un grupo de 60 delegados participarán en este Seminario del Sistema A y P.

La mitad de ellos vendrán de las capitales de departamento representando a las Nueve Mutuales que conforman el Sistema Boliviano de Ahorro y Préstamo. Distinguidos delegados de los países latinoamericanos y personeros de diferentes instituciones de nuestro Gobierno y otras entidades nacionales participarán también en las sesiones de esta reunión internacional.

Al concluir su información, el Ing. Wende invitó a las personas interesadas en el mutualismo a informarse sobre el XV Seminario de Ahorro y Préstamo en las oficinas de la Caja Central de Ahorro y Préstamo, situadas en la Avenida Villazón Nº 1966- 4to. piso.

..El Ing. Ernesto Wende, Presidente del Sistema A y P, anunció la realización del XV Seminario Sectorial de Ahorro y Préstamo para la Vivienda, que tendrá lugar en La Paz entre el 23 y el 26 de este mes.

Un sacerdote norteamericano cumple sus "Bodas de Plata"

..El sacerdote norteamericano, Donald Stellpflug, franciscano del "Sagrado Nombre de Jesús", cumplió sus Bodas de Plata sacerdotales a fines de agosto pasado y 18 años de servicios religiosos en Bolivia.

Apenas llegado al país en 1957, el P. Donald Stellpflug fue destinado a la entonces naciente comunidad de El Alto de La Paz con la misión de fundar una parroquia y después una escuela.

Con la entusiasta cooperación de los entonces pocos habitantes de ese barrio, el P. Donald construyó la Parroquia Santa María de Los Angeles y más tarde la escuela del mismo nombre.

PROGRAMA PARROQUIAL

En la actualidad, la parroquia tiene un amplio programa social en el que se destacan los siguientes servicios: de salud, con atención materno-infantil, control de tuberculosis, medicina general y un matrimonio médico para mujeres no aseguradas. Cuenta con un médico permanente, una enfermera profesional, tres auxiliares y una secretaria. Tiene un laboratorio para análisis y servicio dental, atendido por dos dentistas.

En el campo educativo, la parroquia y los sacerdotes de ella promovieron la fundación del Colegio San José, en el que estudian al presente 400 alumnos. Asimismo, crearon la escuela "María de Los Angeles", con más de 600 alumnos del ciclo básico.

Existe también un programa laboral, destinado a la formación de mano de obra calificada y de preparación integral para los desocupados de las zonas aledañas a la parroquia.

A las mujeres se les enseñan costura, manualidades, tejidos, bordados, economía doméstica y mejoramiento del hogar.

En el aspecto económico, el P. Donal fundó la Cooperativa de Ahorro y Crédito Ltda. que cuenta, al presente, con 1.300 socios y un capital de $b. 1.350.000; posee una sede propia y una sección Consumos.

En cuanto a la formación espiritual, en la parroquia trabajan numerosos profesores de religión; también hay catequistas, líderes alfabetizadores, grupos de cursillistas de cristiandad, grupos de oración de varones y mujeres, programas dirigidos por el P. Donald para vocaciones sacerdotales entre los jóvenes de El Alto.

OTRAS MISIONES

El Padre Donald fue párroco de Sorata y Apolo, donde también realizó una eficaz labor religiosa y social, dejando muy gratos recuerdos entre sus parroquianos.

Desde hace cerca de tres años, el P. Donald nuevamente está trabajando en la parroquia de Santa María de Los Angeles. Ha emprendido nuevas tareas apostólicas con el dinamismo que le es característico, así como su natural inclinación hacia las personas de condición económica modesta.

La falta de caminos ocasiona la pérdida de producción yungueña

(ANF) La falta de transporte de los centros de producción a los de consumo, hace que gran parte de la producción agrícola de los Yungas se desperdicien, según denuncian cooperativistas asentados en esa zona.

Se informó que últimamente, se han tenido que desperdiciar 3.800 quintales de arroz, ya que las lluvias han destrozado el precario camino de herradura que comunica las poblaciones de Asunta, Charía y San José, con Chulumani.

Los cooperativistas de la región señalan la necesidad de, por lo menos, construir el camino de San Miguel de Huachi hacia el río, para poder utilizar luego el transporte fluvial. Dijeron que existen fondos suficientes recolectados a través de la Aduana Agropecuaria, faltando sólo la voluntad y decisión de las autoridades para encarar el problema.

Aparte del arroz, dijeron que igual suerte corren el café, la coca y otros.

Finalmente, afirmaron que el río que cruza la región produce buena y gran cantidad de peces y se extrañan que se tenga que traer pescado desde Villamontes, teniendo el mismo producto a tan sólo 220 kilómetros de La Paz.

Nuevo Director Médico de Caja Ferroviaria

Mediante un concurso de méritos ha sido designado como nuevo Director Nacional de Servicios Médicos de la Caja Ferroviaria, el Dr. Armando Dávila Michel, según informaciones de la Caja Ferroviaria de Seguro Social.

La nueva autoridad será posesionada el próximo lunes, en acto que contará con asistencia de representantes del Cuerpo Médico de Bolivia, del Instituto Boliviano de Seguridad Social y trabajadores ferroviarios.

..TRABAJO COMUNAL.- Centenares de vecinos de la zona Sagrado Corazón se reunen todos los domingos para trabajar en jornadas de acción comunal, a fin de hacer la limpieza de torrenteras y extender una red de las cañerías de agua potable.

PHILIPS
LA MANERA MAS FACIL DE TENER TELEVISOR
CLUB PHILIPS
CHANCES DE GANAR UN TV. PHILIPS EN CADA CLUB DE 40 SOCIOS SIN PAGAR MAS CUOTAS
Sb 700 Mensual
24 pulgadas
Sb 500 Mensual
17 pulgadas
Inscribase en su Distribuidor como socio del CLUB TV. PHILIPS
PHILIPS

PRESENCIA

Director: Huáscar Cajías K.
Sub-Director: Renán Estenssoro A.
Gerente: Armando Mariaca V.

Construcción del camino Cochabamba - Oruro

..Ha causado satisfacción la noticia de la suscripción del contrato por el cual el BID concede un préstamo de treinta y cinco millones de dólares para la construcción del camino Cochabamba-Oruro en el tramo entre Quillacollo y Confital. Hablamos de construcción y no de simple pavimentación, ya que el camino actualmente en servicio tendrá que ser ampliado substancialmente para convertirse en una carretera de primera categoría; en algunos tramos, habrá que cambiar el trazo actual para adecuarlo a las velocidades y cargas propias de una buena carretera.

Se ha informado que el tramo, aunque relativamente corto, tiene un costo elevado por la naturaleza del terreno por el que debe atravesar. Este mismo dato permite suponer que se tratará, en muchos lugares, de una auténtica construcción. El camino llegará, de este modo, a las zonas más planas, más fáciles. Con ello, queda establecido que en un plazo de tres o cuatro años, se habrá construido la carretera pavimentada que llegará desde La Paz hasta Santa Cruz, con los ramales, también de primera categoría, hasta el Chapare y el norte de Santa Cruz.

Esta vía es fundamental para el desarrollo nacional, para la conexión entre los centros de producción y de consumo del país, para facilitar el transporte de carga pesada, cada día más considerable y que se ampliará todavía mucho si consideramos, por ejemplo, la futura puesta en marcha de fundiciones en Oruro, cuyos productos habrán de encontrar mercado en Brasil, y la siderurgia en el extremo oriente de nuestro territorio.

Sin embargo, estas realizaciones tienen que mostrarnos también la urgente necesidad de complementación con otras vías de igual categoría. En lo substancial, en lo que corresponde a los principales requerimientos nacionales, la carretera transversal puede darse como un hecho, ya que sólo falta la financiación para un tramo no largo ni difícil. En cambio, es muy poco lo que se ha hecho en relación con el eje norte-sur de nuestro territorio, con el camino, también pavimentado, que debe unir nuestra frontera austral con la septentrional, que debe ir desde Bermejo hasta Cobija. Hay sectores que podrán ser, de momento, cubiertos con una carretera ripiada; pero urge pensar en la construcción del tramo de primera categoría que vaya de Oruro hasta Bermejo y, luego desde La Paz hasta un punto navegable del río Beni. No se trata de que, en esos sectores, no haya caminos; pero resulta evidente que los que existen ya no están en condiciones de cubrir los requerimientos del tráfico cada día creciente, tanto de vehículos de pasajeros como de carga, tráfico que ha de incrementarse en porcentajes que, como en el pasado, superarán seguramente todos los cálculos que se han hecho.

Los gobiernos que lleven a cabo esta complementación habrán dado un paso, merecedor de reconocimiento, para integrar como es debido el territorio nacional, tanto más si los dos caminos troncales habrán de tener ramales que se extenderán en servicio de muchas poblaciones hoy difíciles de alcanzar por tierra.

- ENTREGA.- Un lote de doce carpas fueron entregadas por el Presidente de la Cruz Roja Boliviana, Dr. Gastón Ponce Caballero, al Subsecretario de Juventudes, My. José Quiróz Antequera, para que sean utilizadas en el Primer Encuentro Nacional de Juventudes que se realizará en Cochabamba, en octubre próximo. La fotografía muestra un aspecto de la entrega.

Hoy se inicia un Seminario sobre Población y Trabajo

..Con auspicios del Centro Nacional de Familia y la Asociación Boliviana de Protección a la Familia, hoy se inicia el IV Seminario Sobre Población y Trabajo destinado a miembros de la Federación Sindical de Trabajadores en Radio y Televisión y otras organizaciones laborales.

En 1973 el Centro Nacional de Familias, CENAFA, y la Asociación Boliviana de Protección a la Familia, PROFAM, organizaron tres seminarios, uno en Cochabamba y dos en Coroico. Según se informó, el interés demostrado por los participantes y el éxito obtenido hicieron que representantes de estas instituciones programen el Cuarto Seminario que se inicia hoy y durará seis días.

TEMARIO

Este Seminario tendrá el siguiente temario:

Análisis del crecimiento de la población en el mundo, América Latina y en Bolivia.

Análisis de las variables del cambio demográfico.

Análisis de los principales indicadores del desarrollo económico y social.

Consideración de los factores demográficos que inciden en la determinación de la cuantía y disponibilidad de mano de obra.

Información actualizada sobre la reproducción humana, educación sexual y paternidad responsable.

En el Cuarto Seminario sobre Población y Trabajo, participarán trabajadores en Radio y Televisión de las ciudades de Santa Cruz, Cochabamba, Trinidad, Oruro, La Paz y de los centros mineros de Huanuni y Siglo XX.

Está asegurado financiamiento para colonia de vacaciones de fabriles

.(ANF).- El financiamiento que requerirá la construcción de la primera colonia de vacaciones tipo, con destino a los trabajadores del sector fabril, está asegurado. Sin embargo, el monto será conocido dentro de 90 días, cuando se tenga concluído el estudio de factibilidad.

En el Ministerio de Trabajo se informó que el gobierno dará la importancia necesaria a ese proyecto, por cuanto será el primero de una serie de otras obras dentro de su política social.

La colonia de vacaciones que será construída en la zona del Chapare, en Cochabamba, será financiada con un monto de arranque de 10 millones de pesos bolivianos que el gobierno destinó para el efecto y fondos provenientes del impuesto del 0.30% que se grava a la industria fabril, con destino a sedes sociales y campos deportivos.

La colonia, que se levantará en una superficie de 1.000 hectáreas, según informaron en el Ministerio de Trabajo, contará con todas las dependencias para albergar a centenares de trabajadores durante sus vacaciones y se instalarán además, industrias propias de la región, tales como aserraderos, ganado, lechería, agricultura y otros, que permitan su automantenimiento, sin tener que gravar ni el presupuesto estatal, ni a la parte empresarial ni laboral.

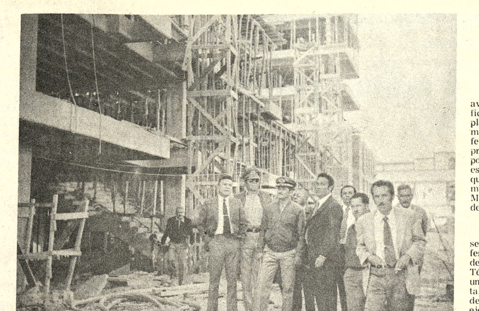

- PUENTE EN TARIJA.-- Está a punto de concluir la construcción del moderno "Puente Victor Ustarez" de Villamontes, Tarija, financiado por el Programa de Arranque para el Desarrollo Económico y Social de la Presidencia de la República. Su conclusión definitiva está anunciada para fines de este mes y su entrega oficial hasta la primera quincena de octubre.

En noviembre reiniciarán tráfico ferroviario entre La Paz y Oruro

En noviembre próximo será reiniciado el tráfico ferroviario entre las ciudades de Oruro y La Paz, que se encuentra interrumpido por las crecidas del río Desaguadero, según informaron ayer autoridades de la Empresa Nacional de Ferrocarriles (ENFE).

Los trabajos de rehabilitación se efectúan a "ritmo acelerado" y consisten en la construcción de un "tramo variante" que bordea la zona afectada por las inundaciones, que comprende el segmento Eucaliptus y Soledad.

La variente tendrá una longitud de 23 kilómetros y, de acuerdo a las informaciones proporcionadas por autoridades de ENFE, las obras tienen un avance del orden del 50 por ciento.

Con la intensidad de los trabajos que se realizan, se estima que la variante estará concluída hasta el próximo mes de octubre y habilitado al servicio público ese tramo ferroviario.

TRAMO ORURO COCHABAMBA

En cuanto al tramo ferroviario Oruro - Cochabamba, se informó que ha sido rehabilitado provisionalmente y que se efectuarán trabajos de reparación definitiva en la medida que la Empresa Nacional de Ferrocarriles cuente con recursos financieros.

Los trabajos de rehabilitacion son cubiertos con fondos propios de la Empresa Nacional de Ferrocarriles, que según expresaron, "son escasos".

Dirección de Renta mejorará su atención a contribuyentes

.(ANF).- Jorge Burgoa, Director General de la Renta Interna, anunció la puesta en práctica de una serie de mecanismos destinados a una mejor atención al público que acude a esas oficinas para pagar sus impuestos, particularmente en los últimos meses del año.

"Somos conscientes de la importancia que tiene para el Estado el financiamiento de recursos a través de la Renta Interna, pero también somos conscientes de la necesidad de ofrecer cada vez mejores condiciones de atención a quienes justamente posibilitan tal financiamiento", declaró.

Para el efecto, se preparará al funcionario de la Renta, cualquiera sea su nivel, en una serie de disciplinas que, comenzando por la propia educación y terminando por una mayor eficiencia administrativa, sirvan para optimizar aquel contacto directo y permanente con el público contribuyente.

CONTRABANDO

El Director de la Renta, respecto a la campaña contra el contrabando iniciada por las autoridades del Ministerio de Finanzas, declaró que sus oficinas tienen un Departamento especializado en cigarrillos y licores, desde el cual se emprende una frontal campaña contra la ilegal internación de estos artículos.

En cuanto al caso de tres funcionarios de aquel departamento amenazados -y agredido uno de ellos- por la ciudadana chilena Loyola Gajardo, manifestó que continúan las diligencias respectivas y que, en cumplimiento de las instrucciones del Ministro Cnl. Castillo, serán impuestas las sanciones que correspondan, obtenidas las conclusiones.

Jorge Burgoa aclaró, sin embargo, que el dato sobre la cantidad de whisky decomisado no es el correcto, ya que se trataba sólo de seis botellas y una gran cantidad de ropa, particularmente femenina, cuyo monto total (incluídas las seis botellas de whisky) alcanza a la suma aproximada de trescientos mil pesos bolivianos.

Irupana contará con su primer diácono que se ordena el jueves

.El jueves venidero, en la población de Irupana, se realizará una solemne ceremonia de ordenación del diácono de color Carlos Guadama Reynal, quien ha recibido una esmerada instrucción de parte de la orden religiosa de los "Agustinos". Guadama Reynal, durante mucho tiempo, ha formado parte del equipo pastoral de Irupana y se ha instruído en el Centro de Formación Apostólica de Laja y en el Centro de Formación de Catequistas y Diáconos de Chulumani. Durante los tres últimos años, Guadama Reynal realizó una amplia labor social en las comunidades de Irupana, habiéndose convertido en un guía espiritual de los campesinos de Irupana y sus alrededores.

CEREMONIA DE ORDENACION

La ceremonia de ordenación se realizará el jueves venidero a las 10 de la mañana en presencia del Obispo Auxiliar de La Paz, Mons. Adhemar Esquivel, y otras autoridades eclesiásticas y civiles. Esta ceremonia se realizará en el Templo de Irupana, donde los campesinos y pobladores del lugar darán realce especial a esta ordenación. La presentación del nuevo diácono estará a cargo del delegado de la orden "agustiniana, el representante de los catequistas de la zona, el delegado del pueblo de Irupana y el delegado de las comunidades campesinas. El Obispo Mons. Adhemar Esquivel, explicará que el nuevo diácono entre otras funciones ayudará al Obispo y a sus sacerdotes en el anuncio de la palabra, en el servicio del altar y en el ministerio de la caridad, mostrándose servidor de todos. Como ministro del altar, Carlos Guadama Reynal proclamará el evangelio, preparará el sacrificio y repartirá a los fieles el Cuerpo y la Sangre del Señor. Será enviado por el Obispo a enseñar la doctrina santa, tanto a los fieles como a los infieles. Presidirá las oraciones, administrará el bautizo, asistirá y bendecirá el matrimonio. Finalmente, llevará el viático a los moribundos y presidirá los ritos exequiales. Ejercitará el ministerio de la caridad a nombre del Obispo o del párroco.

A tiempo de recibir la ordenación, el nuevo diácono recibirá sus símbolos, consistentes en una estola, el evangelio de Cristo, la Cruz y el pututu. Finalmente se escucharán las palabras del nuevo diácono.

Nombraron Fiscal Tutelar del Menor

.La Dra. Ena Jordán de Torrico ha sido designada Fiscal Tutelar del Menor, por disposición expresa del Ministerio del Interior.

La nueva autoridad reemplaza al Dr. Gonzalo Avendaño Navajas, que tomó posesión, en días pasados, de una Vocalía de la Corte Superior del Distrito.

La Dra. Ena de Torrico venía desempeñando hasta su nombramiento las funciones de Fiscal de Familia.

- JORNADAS MEDICAS.-- Se iniciaron las actividades de la Comisión Organizadora de las Primeras Jornadas Médico-Quirúrgicas del Hospital de Clínicas, que tendrán lugar en esta ciudad entre el 14 y 20 de octubre próximo. Según explicaron las autoridades que patrocinan la reunión, en esa oportunidad se tratará como tema oficial "La Salud del Adolescente". También se harán exposiciones de productos farmacéuticos, se proyectarán películas científicas y se dictarán conferencias culturales y sobre temas de tecnología médica. En la fotografía, entre los patrocinadores, se encuentran los doctores Humberto Prudencio Mancilla, Luis Felipe Hartmann y Carlos Calvo Ricaldy, Presidente, Coordinador y Secretario General del Comité Organizador.

Se buscará incrementar la producción minera antes de instalar fundidoras

.(ANF).- No obstante haberse avanzado mucho en la planificación de la instalación de plantas para el tratamiento de minerales zinquíferos y cupríferos, no se habría hecho lo propio con la parte correspondiente a la alimentación de esas nuevas industrias, trabajo que deberá encarar de inmediato el Ministerio de Minería mediante una revisión de esas políticas.

En efecto, fuentes allegadas al sector público minero, manifestaron a ANF que el titular del despacho ha instruido al Consejo Técnico de ese portafolio haga una revisión del rubro de la metalurgia, por cuanto al momento de financiamiento para la ejecución de proyectos, inesperadamente se llegó a la conclusión de que no se tenía asegurada la materia prima que deberá alimentar las fundiciones especialmente de zinc y cobre dado que no se habían efectuado trabajos de desarrollo minero.

En números redondos se citaron los siguientes: Mientras el proyecto para la planta de zinc a instalarse en el norte paceño, tendría una capacidad de tratamiento de 65.000 toneladas, la producción actual de mina Matilde alcanzaría a 35.000 más unas 10 mil que se explotan en otras minas; el total no llegaría al necesario, quedando un margen ocioso de la capacidad de la planta lo que de ninguna manera justificaría su instalación por no ser rentable.

El caso del cobre sería el mismo; mientras la capacidad de la planta proyectada alcanzaría a tratar 35.000 toneladas de ese mineral, la actual explotación llega apenas a las 8 ó 10 mil toneladas, problema que repercutiría en las industrias de los derivados.

En conclusión, se anotó que la tarea que se impone es la de desarrollar en principio la minería mediante la incentivación de la producción, tarea que se habría confiado el Consejo Técnico, que debe elevar informe al Consejo Consultivo, sugiriendo éste en última instancia al Ejecutivo el trabajo a realizarse.

Designaciones en Migración

.El Subsecretario de Migración, Lic. Rodolfo Greminger Durán, posesionó en el cargo de Jefe Nacional de Migración y Extranjería a Carlos Lucio Sáenz, quien reemplaza en esas funciones a Dieter Kiering Bilbao, por renuncia de éste a su cargo. Como inspector Nacional de Extranjería fue posesionado el Dr. Cliver Orías Cano, por renuncia del My. Luis Tórrez Páscoe.

Félix Rozic Cisneros fue promovido al cargo de inspector-secretario de la Inspección Nacional de Extranjería y Migración y Daniel Sánchez Herrera fue promovido al cargo de Jefe de Migración del Aeropuerto Terminal de El Alto.

Se elaborará esquema sobre la política agropecuaria del país

.(ANF).- Representantes del Ministerio de Asuntos Campesinos y Agropecuarios informaron a ANF que una comisión permanente integrada por delegados de este ministerio y de otros organismos estatales elabora actualmente la política del sector agropecuario que será presentada al Ministro, Cnl. Alberto Natusch Busch, dentro de 20 días.

El trabajo se basa en el diagnóstico del sector, documento preparado hace algún tiempo por los técnicos del Ministerio de Asuntos Campesinos y Agropecuarios. Este delineamiento estará incluído en la política nacional de desarrollo que propugna el gobierno y permitirá fijar las prioridades en el ramo para su atención oportuna.

CENTRO NACIONAL DE DESARROLLO FORESTAL

Las autoridades del Ministerio de Asuntos Campesinos y Agropecuarios están empeñadas en implementar la Ley Forestal, recientemente aprobada por el gobierno. Se está procediendo, por otra parte, a la organización del Centro Nacional de Desarrollo Forestal, definiendo sus funciones y atribuciones.

DESARROLLO EN EL ALTIPLANO

El Ministerio definirá con la Corporación de Desarrollo de La Paz, su participación en los proyectos de desarrollo del Altiplano Norte que actualmente tiene a su cargo el Ministerio de Asuntos Campesinos y Agropecuarios.

Como es de conocimiento general, los programas de desarrollo de la región altiplánica eran atendidos anteriormente por Naciones Unidas.

Economistas paceños eligieron directorio

- El Lic. Sergio Iriarte Rodríguez resultó elegido como nuevo Presidente del Colegio de Economistas de La Paz por la gestión 1974-1975.

Los comicios se efectuaron en el local del Hogar Austriaco, donde acudieron representantes de las dos fórmulas que se disputaron el favor de los electores, habilitados de acuerdo a las normas estatutarias que rigen a la entidad.

Se informó que las elecciones se efectuaron al cabo de cuatro citaciones, con un total de 53 sufragios, de los que 41 favorecieron a la fórmula encabezada por Iriarte Rodríguez, y 12 a la del Lic. Macario Ortega Mariño, denominada "Defensa Profesional".

La fórmula triunfadora llamada "Jerarquización Profesional", está constituida así: Presidente, Sergio Iriarte Rodríguez; Vicepresidente, Nelsón Gutiérrez Ramírez; Strio. General, Francisco Mercado Flores, Tesorero, Eduardo Villarreal Soria, Vocales: Mario Clavijo Tejada, Ernesto Gonzáles Fernández, Freddy Vargas Vilar, Humberto Burgos Antezana y Juan Medinacelli Valencia.

Tribunal de Honor: José Rivera Fernández, Rolando Kempff Mercado, Rubén Mercado Navarro y Antonieta Vidal Heguigorri. Auditores Revisores: Raúl Uzquiano Tejada y Carmen Sotomayor Flores.

El Lic. Sergio Iriarte manifestó a PRESENCIA que su gestión se abocará a cumplir cuatro metas principales. De una parte, la integración de los profesionales de Bolivia, en especial de los Economistas, a fin de que cumplan con el papel que les corresponde en la sociedad.

Por otro lado, la promoción sistemática y permanente del análisis de los factores económicos, sociales y políticos determinantes de la realidad nacional, a fin de una mejor interpretación de los problemas de política nacional.

También es propósito conseguir, en plazo breve, la promulgación de una ley que norme el ejercicio de los econimistas, tomando en cuenta las interrelaciones en el campo de la actividad profesional.

La cuarta meta será conseguir para los economistas medidas que garanticen un tratamiento remunerativo justo, con escalas mínimas por hora mes de trabajo y de acuerdo a niveles de especialización y actividad.

- - CAMPAMENTO.-- El Ministro de Trabajo durante su visita a Cochabamba verificó personalmente el trato que la empresa "Phillips Company" da a sus obreros. En la foto el Tcnl. Mario Vargas Salinas junto a los representantes de la empresa delante del campamento central ubicado en la zona de Puerto Villarroel.

Más de 800 personas trabajan en área petrolífera de la Phillips

.Más de ochocientas personas trabajan en tareas de exploración petrolífera en el área asignada mediante contrato de operación a la empresa "Phillips Company", según pudo constatar el Ministro de Trabajo y Asuntos Sindicales, Tenl. Mario Vargas Salinas.

El ministro realizó visitas a los campamentos de exploración que se encuentran en las zonas adyacentes a Puerto Villarroel, y que comprenden los departamentos de Santa Cruz, Beni y Pando. El propósito de su viaje a la zona de operaciones, según se explicó, ha sido el de verificar personalmente las condiciones en las que se desenvuelven las labores de los trabajadores contratados por la empresa.

SUELDO MENSUAL DE $B. 2.300.-

Expresó que ha comprobado que un peón de brecha gana mensualmente la suma de 2.300 pesos bolivianos, sin descuentos y que la alimentación corre por cuenta de la empresa.

El Ministro de Trabajo indicó que en su inspección a los campamentos advirtió ciertas deficiencias que deben ser corregidas para dar comodidad a los trabajadores. Sin embargo, recibió informes de que esas mejoras se vienen efectuando.

Asimismo, se refirió a la atención médica, puntualizando que la compañía dispone en el momento de una unidad médica dependiente de la Caja Petrolera, pero que en pocos días más, se instalará una clínica móvil propia de la compañía. De esa manera los trabajadores contarán con atención sanitaria adecuada en sus propios campamentos.

El Ministro Vargas Salinas sobrevoló en un helicóptero toda la zona de operaciones, en pleno llano boscoso.

Convino con los responsables de la compañía que a los trabajadores que provienen del interior del país se les asigne un bono de movilidad y viáticos para que se trasladen cuando les corresponda hacer uso de sus descansos programados.

Falsificadores de cédulas de identidad detenidos en Reyes

.El Ministerio del Interior ha denunciado la detención de falsificadores de cédulas de identidad y otros documentos a través de un comunicado, que expresa:

"La Dirección de la Campaña de Identificación Personal, dependiente del Ministerio del Interior, Migración y Justicia, comunica a la opinión pública que los elementos inescrupulosos que se constituyeron en la localidad de Reyes y otros distritos del país, a objeto de extorsionar a los pobladores de aquellas regiones extendiéndoles cédulas de identidad y documentos falsos, fueron detenidos por los delitos perpetrados.

En cumplimiento de funciones específicas y normas legales, la Dirección de la Campaña Nacional de Identificación Personal, en cada caso, se hace conocer los nombres y número del personal oficial, a las autoridades correspondientes de las diferentes poblaciones del país, donde son enviadas las Comisiones de Identificación Personal, para que no sean sorprendidos por impostores y extorsionadores.

Asimismo, comunica a que cualquier clase de extorsión o cobros indebidos serán drásticamente sancionados por las Autoridades Superiores de este Portafolio, sin perjuicio de remitirse obrados a la Justicia Ordinaria para su procesamiento penal y severa sanción.

La Paz, 7 de septiembre de 1974.

ROPA INTERIOR
B.V.D.®
PIJAMAS

Dirigentes normalistas decretaron pie de huelga

.Dirigentes del Comité Inter-Seccional de la Escuela Normal decretaron pie de huelga a partir de las cero horas de hoy.

En un voto resolutivo entregado a la prensa, protestan por la actitud del actual rector, a quien acusan de postergar deliberadamente los planteamientos de los estudiantes.

Afirman que el Comité Inter-Seccional busca la democratización del organismo matriz de los estudiantes normalistas, pero que autoridades superiores de educación en ningún momento han escuchado estos pedidos.

Agregan: "Por tanto, el Comité Inter-Seccional en ejercicio y en uso de las atribuciones conferidas por mandato de las bases resuelve: Primero. Declárase al estudiantado normalista en pie de huelga a partir de las cero horas a horas 16 del día lunes 9 del presente mes, como término a la solución de los siguientes planteamientos: 1. Pedir la posesión del Comité Electoral en el transcurso del día lunes hasta horas 16; 2.- Pedir una copia sobre la nueva Ley de Normales y llamar en el lapso de 48 horas a un Foro a fin de explicar los alcances de dicha Ley, para su aprobación o rechazo del alumnado normalista, directo interesado.

Segundo. De no ser atendidos y solucionados favorablemente a los puntos propuestos, en el plazo indicado, todo el estudiantado normalista ingresará en un paro escalonado y huelga general a partir de las cero horas del día martes 10 de los corrientes, aparejada a otras actitudes que garanticen nuestros justos planteamientos".

Clausuraron congreso de ganaderos

- REYES 8 (PRESENCIA).- Entre las medidas más importantes que se lograron en e congreso de ganaderos reunid en esta ciudad, se halla la liberación concedida por el gobierno, del 75 por ciento de lo impuestos para la importació de vehículos de trabajo.

En horas de esta tard concluyó el VII Congres Ganadero del Beni y Pando. L reelección de José Pedr Suaréz Arauz, como president de este organismo fue part sobresaliente en esta últim jornada.

Bernardo Bauer fue elegid Primer Vicepresidente Segundo Vicepresidente, Darí Durán Gutiérrez; Joaquí Hurtado, Secretario General Adrián Suárez, Tesorero Vocales: Otto Krucner, Luis Aguilera, Luis Zambrano Hans Schiling y Carlos Velasco.

Este directorio tendrá la dirección de la Federación durante la gestión de 1974-197 y en agosto del próximo añ tendrá lugar el VIII Congres en San Ramón

Entre las conclusiones s logró la liberación del gobierno del 75 por ciento del impuesto para importar 300 vehículos para los asociados. S consiguió también las sus cripción de un acuerdo para la ampliación de plazo para créditos de fomento agropecuario en las bancas privada y estatal.

Durante el congreso, s fundó la Asociación de Criadores de Ganado Cebú. Otro punto importante es la reorganización del Banco Industrial y Ganadero del Beni que logrará 600.000 dólares de fomento, para los créditos para agricultura.

La Comisión de Comercialización buscó para Becasa un reordenamiento, para administrar 3 millones de dólares con los que se compraron en principio dos aviones Fairchald, el primero de los cuales llegará el 15 del presente; el segundo treinta días después.

De los 3 millones de dólares, 600,000 serán utilizados para las tareas de comercialización.

Un acuerdo con la Universidad del Beni permitirá conseguir el cobro de lo impuestos en forma directa. Declaraciones del Rector, Manfredo Moreño, indican que los impuestos son evadidos en más del 50 por ciento, por entidades comercializadoras y otras "en complicidad con algunas autoridades".

La Federación de Ganaderos ha logrado apoyo de los socios para proceder a una reorganización, casi de tipo empresarial.

El evento concluirá en horas de esta noche con un acto social en que será elegida la Reina de la Ganadería.

Constructores de La Paz emitieron pronunciamiento

.La Federación de Constructores de La Paz emitió un pronunciamiento en el que rechazan los procedimientos que utilizan los dirigentes de la Confederación de Constructores para obtener un préstamo de 700 mil pesos bolivianos, destinados a la construcción de sedes sociales.

El pronunciamiento está firmado por los dirigentes Francisco Aliaga, Primitivo Nattes, Telésforo Callisaya y otros. Expresa que los dirigentes Rufino Pinto y Miguel Verástegui, de la Confederación de Constructores, durante ocho años a la cabeza de la Confederación, han actuado en contra de los intereses de la Federación de Constructores de La Paz.

Indican en el documento que las gestiones para obtener un crédito de 700 mil pesos bolivianos son inconsultas y a título personal, arguyendo supuestas compras de sedes sociales.

Concluído anteproyecto de Instituto Internacional de Integración Educativa

..El anteproyecto que fundamentará la creación del Instituto Internacional de Integración, referente a la educación, fue concluído y enviado a los países miembros del Pacto Andino para su conocimiento, previo al análisis y discusión que sobre el mismo se hará mancomunadamente en los próximos días.

Ese trabajo fue elaborado por una comisión especial que el gobierno conformó en cumplimiento a una resolución que emitió la Quinta Reunión de Ministros de Educación del Convenio Andrés Bello, realizada hace algunos meses en La Paz, mediante la que se encomendaba esa tarea a nuestro país.

Dicha comisión estuvo constituída por representantes de los Ministerios de Relaciones Exteriores, Educación y Cultura, de la Secretaría del Consejo Nacional de Economía y Planificación, Universidad Mayor de San Andrés y del Centro de Estudios de Integración.

El anteproyecto, contenido en un volumen, fue entregado al titular de la cartera de Educación, quien se encargó de remitirlo a los componentes del Pacto Andino para que lo estudien antes de su discusión conjunta por expertos de los seis países contratantes en otra reunión que se efectuará en los próximos días en La Paz.

Se aclaró que el anteproyecto contiene las bases esenciales para el propósito antes mencionado y las revisiones y enmiendas de los expertos de la subregión permitirán la elaboración del documento final, sobre el que se sustentará la existencia y funcionamiento del Instituto Internacional de Integración.

Será en la Quinta Reunión de Jefes de Planeamiento Educativo y la Sexta Reunión de Ministros del Convenio Andrés Bello que simultáneamente se llevarán a cabo en Santiago de Chile a inicios del año venidero, en las que se formalizará la creación de la nueva entidad andina educativa.

LICITACIONES * REMATES * CITACIONES * CONVOCATORIAS * LLAMAMIENTOS A PROPUESTAS * EDICTOS * COMUNICADOS

Ministerio de Transportes, Comunicaciones y Aeronáutica Civil
Servicio Nacional de Caminos

CONVOCATORIA A PROPUESTAS No. 11/74
SEGUNDO LLAMAMIENTO

CONSTRUCCION DEL PUENTE SUIPACHA SOBRE EL RIO SAN JUAN DEL ORO

Por orden del señor Ministro de Transportes, Comunicaciones y Aeronáutica Civil, y de acuerdo al Decreto Ley de Licitaciones y Contratos de Obras para el Sector Público No. 10120 de fecha 2 de febrero de 1972, en Licitación Pública se convoca a las Empresas Constructoras de Primera y Segunda Categoría inscritas en el Registro Nacional de Firmas Constructoras de Obras Públicas y en la Cámara Boliviana de la Construcción, a la presentación de propuestas para la construcción de un puente Pretensado compuesto de 4 tramos de 30.00 mts. cada uno y una longitud total de 120.00 mts. sobre el río San Juan del Oro, en el Km. 40 + 000 del camino TUPIZA-VILLAZON.

Mayor información será proporcionada en el Departamento de Puentes y Estructuras del Servicio Nacional de Caminos.

Los interesados pueden retirar los Planos del Proyecto y Pliegos de Especificaciones del Departamento de Puentes y Estructuras del Servicio Nacional de Caminos, en la Av. 20 de Octubre No. 1829, 4to. piso previo pago en la Sección Caja de $b. 50.-

Las propuestas deben ser presentadas en sobre cerrado, lacrado, firmado llenando todas las formalidades de Ley, incluyendo la Solvencia Fiscal y acompañando Boleta de Garantía de Seriedad de la Propuesta.

Las propuestas se presentarán hasta horas 17;oo del día VIERNES 20 de SEPTIEMBRE en la Asesoría Legal del Servicio Nacional de Caminos (Av. 20 de Octubre No. 1829, 3er. piso) .

La apertura de propuestas se llevará a cabo el día LUNES 23 DE SEPTIEMBRE del presente año.

La Paz, septiembre 4 de 1974
DIVISION DE RELACIONES PUBLICAS

VENTA DE MATERIAL OBSOLETO EN BERMEJO

Cumpliendo la Resolución Suprema N°. 164522 del 24 de Noviembre de 1972 y la Resolución de Directorio N°. 66-72, después de haber efectuado la subasta pública con la rebaja de la 3ra. décima de ley sin que se hubieran presentado postores, Yacimientos Petrolíferos Fiscales Bolivianos ofrece en venta material de perforación y 30 lotes de repuestos para vehículos y material en general al precio propuesto por el mejor postor conforme al siguiente detalle:

MATERIAL DE PERFORACION Y PRODUCCION POR JUEGOS O PIEZAS

Lote	2	Repuestos para camión Toyota FA-70L.
Lote	3	Repuestos para camión Toyota FA-70L.
Lote	4	Repuestos para camión Toyota FA-70L.
Lote	5	Repuestos para camiones Toyota FW-15L y Alfa Romeo FNM 1500
Lote	6	Repuestos para camión Alfa Romeo FNM 1500
Lote	7	Repuestos para camión Alfa Romeo FNM 1500
Lote	8	Repuestos para camión Alfa Romeo FNM 1500
Lote	9	Repuestos para camión Alfa Romeo FNM 1500
Lote	10	Repuestos para camión Alfa Romeo FNM 1500
Lote	11	Repuestos para camión Alfa Romeo FNM 1500
Lote	12	Repuestos para camión Alfa Romeo FNM 1500
Lote	13	Repuestos para camión Alfa Romeo FNM 1500
Lote	14	Repuestos para camión Alfa Romeo FNM 1500
Lote	15	Repuestos para camión Alfa Romeo FNM 1500
Lote	16	Repuestos para camión Alfa Romeo FNM 1500
Lote	17	Repuestos para camión Alfa Romeo FNM 1500
Lote	18	Repuestos para camión Alfa Romeo FNM 1500
Lote	19	Repuestos para camión Alfa Romeo FNM 1500
Lote	29	Repuestos para tractores International W4 y Tournadozer C.
Lote	30	Repuestos para tractor Tournadozer C.
Lote	31	Repuestos para tractor Tournadozer C. y para motores Novo CW-66, Ajax Caterpillar
Lote	32	Repuestos para motor de compresor Buda JOY WK-80.
Lote	33	Repuestos para tractor Tournadozer C. y para motor de compresor Buda Joy WK-80
Lote	34	Repuestos para motor de compresor Buda Joy WK-80
Lote	35	Repuestos para tractor Tournadozer C., para motores de compresor Buda Joy WK-80. para turbina generador Noon 5 KW. 61-E.
Lote	36	Repuestos para tractor Tournadozer C., para turbogenerador Noon 5 KW. 61.E.
Lote	37	Repuestos para tractor Tournadozer C., para turbogeneradores Noon 61-E, 4-A, 4-C.
Lote	38	Repuestos para turbogeneradores Noon 61-E, 4-A, 4-C y material eléctrico y misceláneo
Lote	39	Material eléctrico
Lote	40	Repuestos para motor Waukesha VK-90-EA y material eléctrico.

Los interesados podrán ver los materiales en los Almacenes de nuestro Campamento en Bermejo (Departamento Tarija), todos los días a partir de la fecha, en horas de oficina, cualquier consulta se atenderá en el edificio Y.P.F.B. 2°. piso.

Para intervenir en esta venta, los interesados deberán presentar sus ofertas en sobre cerrado hasta Hrs. 6:00 P.M. del día 20 de Septiembre de 1974 en el Campamento Bermejo o en el 2° piso del edificio Y.P.F.B., Calle Bueno N°. 185., acompañando el 10% de la oferta como garantía.

Y.P.F.B., se reserva el derecho de rechazar las ofertas que no convengan a sus intereses.

La Paz, 5 de Septiembre de 1974.

Lic. Hugo Díaz Rodríguez
DIRECTOR DE SERVICIOS GENERALES

Lic. Sixto Gemin Román
Jefe Depto. Bienes Nacionales

Lic. ROLANDO KEMPFF MERCADO
Sub-Contralor General de la República

JLC/lgl.

CORPORACION MINERA DE BOLIVIA

AVISO DE REMATE

Se pone en conocimiento del público en general, que por Resolución del Directorio N° 765, de fecha 13 de Agosto de 1974, de la Corporación Minera de Bolivia, la autorización de la Contraloría General de la República y amparados con Decreto Supremo N° 09282, se procederá al remate en subasta pública varios lotes de repuestos para vehículos de diferentes marcas.

Los citados repuestos se encuentran en los Almacenes de COMIBOL en el Alto de La Paz, frente a Y.P.F.B., lugar donde podrán ser vistos por el público interesado.

El remate se iniciará a horas 14.30 del día 1° de Octubre del año en curso, de acuerdo al siguiente detalle:

ITEM	GRUPO REPUESTOS	MARCA	BASE DE REMATE
1.- 12.02	Repuestos para vehículos	BEDFORD	$us 4.208.47
2.- 12.05	Repuestos para vehículos	BUICK	$us. 3.187.16
3.- 12.04	Repuestos para autocarril	BUDA	$us. 530.76
4.- 12.08	Repuestos para vehículos	CHEVROLET	$us. 20.500.09
5.- 12.12	Repuestos para vehículos	CRYSLER	$us. 1.008.90
6.- 12.15	Repuestos para vehículos	DE SOTO	$us. 408.59
7.- 12.16	Repuestos para vehículos	DODGE	$us. 384.89
8.- 12.18	Repuestos para vehículos	G.M.C.	$us. 10.725.84
9.- 12.19	Repuestos para vehículos	HUDSON	$us. 107.46
10.- 12.20	Repuestos para vehículos	FARGO	$us. 2.925.19
11.- 12.22	Repuestos para vehículos	FEDERAL	$us. 4.503.58
12.- 12.26	Repuestos para vehículos	FORD	$us. 2.850.80
13.- 12.27	Repuestos para vehículos	INDIANA	$us. 263.84
14.- 12.30	Repuestos para vehículos	INTERNATIONAL-MOD	$us. 6.307.84
15.- 12.31	Repuestos para vehículos	INTERNATIONAL-MOD	$us. 4.673.68
16.- 12.36	Repuestos para vehículos	LAND ROVER	$us. 882.47
17.- 12.38	Repuestos para vehículos	MACK	$us. 1.343.10
18.- 12.42	Repuestos para vehículos	NASH	$us. 16.98
19.- 12.46	Repuestos para vehículos	PACKARD	$us. 7.57
20.- 12.48	Repuestos para vehículos	PLAYMOUTH	$us. 402.75
21.- 12.51	Repuestos para vehículos	STUDEBAKER	$us. 14.02
22.- 12.52	Repuestos para vehículos	TOYOTA LAND CRUISER	$us. 1.637.63
23.- 12.53	Repuestos para vehículos	VOLKSWAGEN	$us. 149.75
24.- 12.60	Repuestos para vehículos	WHITE	$us. 36.165.29
25.- 12.62	Repuestos para vehículos	WILLYS-OVERLAND	$us. 3.659.40
26.- 12.70	Repuestos para vehículos	NO IDENTIFICADOS	$us. 212.85
27.- 14.02	Repuestos para vehículos	BERLIET	$us. 7.092.71
28.- 14.04	Repuestos para vehículos	LEYLAND - COMET - MODECON	$us. 32.002.71
30.- 14.06	Repuestos para vehículos	LEYLAND-SUPERBEABER	$us. 18.800.04
31.- 14.07	Repuestos para vehículos	LEYLAND NO IDENTIFICADO	$us. 20.379.25
32.- 14.15	Repuestos para vehículos	MERCEDES BENZ	$us. 6.222.40
33.- 15.	Accesorios para vehículos en general		$us. 1.372.28

NOTA.- Para intervenir en la subasta pública, previamente los interesados deberán depositar el 10% (o el equivalente en pesos bolivianos) de la base de remate en efectivo, no se aceptan cheques.

La Paz, agosto de 1974

GERENCIA DE SERVICIOS TECNICOS

PROVISION DE PULPERIA "LA PAZ"

DSG - 177 - 74

Se invita a las firmas o personas interesadas en la provisión de artículos de pulpería apersonarse a solicitar el pedido de cotización en nuestra División de Adquisiciones Y.P.F.B. 4to. piso Edificio Central, calle Bueno s/n.

Las propuestas deberán ser presentadas en la mencionada División hasta el día 10 de septiembre de 1974 a horas 18.oo en sobre cerrado.

DIVISION DE ADQUISICIONES

La Paz, 6 de septiembre de 1974

CORPORACION MINERA DE BOLIVIA

CONVOCATORIA A PROPUESTAS

Se convoca a propuestas para la provisión de lo siguiente:

CC-41/74 FIERRO COCHINO GRIS
CC-43/74 CAÑERIA FIERRO GALVANIZADO
CC-44/74 CAÑERIA FIERRO GALVANIZADO
CC-45/74 CAÑERIA FIERRO NEGRO
CC-46/74 CALAMINA GALVANIZADA ACANALADA
CC-47/74 CALAMINA GALVANIZADA ACANALADA
CC-48/74 HERRAMIENTAS Y MAQUINARIAS PARA CONSTRUCIONES
CC-49/74 MATERIALES PARA BOMBEO DE COLAS
CC-51/74 MATERIALES PARA ACUEDUCTO
CC-52/74 MATERIALES PARA OLEODUCTO

Los pliegos de especificaciones se encuentran a disposición de los interesados, en la Secretaria de la Comisión de Adquisiciones, 4to. piso. Edificio Central.

GERENCIA DE ADQUISICIONES

La Paz, septiembre 6 de 1974.

COMITE DEPARTAMENTAL DE DESARROLLO Y OBRAS PUBLICAS DE POTOSI

2ª CONOCATORIA A PROPUESTAS Nº 02/74

Por resolución del Consejo Consultivo y de Control y en vista de haberse declarado DESIERTA la primera Convocatoria, la Presidencia del Comité, convoca a las Firmas Importadoras legalmente establecidas en el país, para la provisión del siguiente equipo:

1 UNIDAD RODILLO APISONADOR "PATA DE CABRA"
1 UNIDAD RODILLO NEUMATICO

Las propuestas deben presentarse en la Secretaria General del Comité de Desarrollo de Potosí, a partir de la fecha hasta las 17 y 30 del día martes 17 de septiembre del año en curso, en sobre debidamente lacrado conteniendo todas las formalidades de ley, bajo el siguiente rótulo.:

PROPUESTA CONVOCATORIA 02/74. RODILLOS. COMITE DESARROLLO POTOSI

Los Pliegos de especificaciones generales y técnicas, pueden recoger de las oficinas de la Secretaria General del Comité, calle Bustillos 2o. piso. Potosí o en las oficinas de la ciudad de La Paz, calle Chichas 1275 - Miraflores, previo pago de $b. 50.

Potosí, agosto de 1974

Cap. Ing. Jorge Patiño Aramayo
PRESIDENTE

COMANDO GENERAL DE LA FUERZA AEREA

DEPARTAMENTO III - OPERACIONES

Sección Planificación y Desarrollo.

SEGUNDA CONVOCATORIA

Habiendo sido declarada desierta la 1ra. Convocatoria a propuestas para la construcción de un Tinglado Metálico de acuerdo a la Ley de Licitaciones N° 10120 y en cumplimiento a la Resolución Suprema N° 173856 el Comandante General de la Fuerza Aérea Boliviana, convoca por 2da. vez a fabricas y empresas nacionales y extranjeras para la construcción de:

1.- Un tinglado metálico, con destino al pabellón de Taller de Mantenimiento en la ciudad de Cochabamba, de acuerdo con las siguientes características.

Luz entre centros de fundación 55.00 mts.

- Largo de la estructura de la nave central 110.00 metros.

12 pórticos en arco, cubierta de calamina, ventanas metálicas etc..

2.- La estructura motivo de este llamamiento, será entregado puesto en la ciudad de Cochabamba o CIF Puerto del Pacífico.

3.- Los planos, pliegos de especificaciones técnicas y otros detalles serán proporcionados en la Sección Planificación y Desarrollo de la F.A.B. 7Av. Montes N° 7341.

4.- Las propuestas deberán ser presentadas en sobre cerrado y lacrado con las formalidades de ley, y dirigidas a la Secc. Planificación y Desarrollo F.A.B., hasta horas 15.00 del día 27 de septiembre del año en curso. Dicho sobre llevará el rótulo:

PROPUESTA TINGLADO METALICO PARA TALLER DE MANTENIMIENTO
EN LA CIUDAD DE COCHABAMBA

5.- Los concursantes deberán sujetarse estrictamente a la Ley de Licitaciones N° 10120 de 2 de febrero de 1972.

La Paz, 6 de septiembre de 1974

"EL MAR NOS PERTENECE POR DERECHO. RECUPERARLO ES UN DEBER"

EL COMANDANTE GENERAL DE LA FUERZA AEREA
Gral. Brig. Aé. Oscar Adriázola Valda

BANCO MINERO DE BOLIVIA

AVISO DE REMATE

- El Dr. Juan B. Lobatón, Juez 4°.- de Partido en lo Civil de la Capital, etc.

- Hace saber al público que dentro del juicio coactivo seguido por el BANCO MINERO DE BOLIVIA contra HERNANDO CORDERO CORDERO sobre cobro de pesos bolivianos, ha señalado el día viernes 20 de septiembre del presente año, hrs. 16, para el remate del inmueble N° 810 de la calle s/n, adyacentes ala calle Huallparimachi, zona Jucumarini de Tembladerani de esta ciudad sobre la base de $b. 46.181,37 (Pesos bolivianos cuarenta mil ciento ochentiuno 37/100.-)

Los interesados pueden ocurrir el día y hora señalado a la Tribuna de Remates del Palacio de Justicia, previo empoce del 5% sobre la base del remate.

La Paz, 28 de agosto de 1974

«Fdo).- Johnny A. Burgoa.» Secretario del Juzgado 4to. de Partido en lo Civil.

El Sol, energía del futuro

Por Cristina Martín

Todos los días brilla el sol en esta tierra y aun, en plena temporada de lluvia, cuando el cielo se encapota y se viste de luto, el sol abre sus ventanas, descorre las cortinas espesas de las nubes plomizas y asoma con sus brillos diciéndonos:

-¡Aquí estoy!

Nos alegra su luz y nos azotan sus brasas.

El calor es tan húmedo que sentimos como de toda la tierra y todos sus rincones sale un vaho que nos moja. El sudor y el ambiente crean una conspiración para sentirnos pegajosos. Sin embargo, todo es hermoso a la vista, brilla por el agua, la lluvia lava meticulosamente todos los árboles y éstos agradecen el inmejorable don con la alegría de sus flores.

La mañana es excesivamente cálida y casi insoportable, el calor nos domina y debilita, los artificios de la técnica moderna crean frío de mentirijillas en algunos locales; en otros, el calor se almacena como algo invisible pero existente y constante.

Cuando empieza la tarde se inicia el vendaval; no es caricia, es una sucesión de latigazos descargada sobre las plantas a las que hace danzar al son de una música de rebeldía.

¡Zas! ¡Zas!

El viento sopla en todas las direcciones.

Por la ventana de la casa penetra el momentáneo consuelo de la brisa, pero inicamente refresca un instante fugaz. El calor de la mañana ha sido tan poderoso que vence y persiste, y después del viento la casa continúa pareciendo un horno. Un almacén de calor servido por el sol.

En la calle ha bajado la temperatura.

Y el contraste entre dentro y fuera es notable. Al penetrar en cualquier habitación se aprecia con facilidad la cantidad de "energía solar" allí acumulada... para desperdiciarse.

¿Cuanta hemos perdido durante todos los siglos?

Ahora el hombre empieza a fijarse en la energía solar. Yucatán es un lugar privilegiado. Sobre esta península el sol derrama sus valiosos dones todos los días del año. ¿No podríamos aprovecharlos?

He leído que en la Universidad de Colorado existe el primer edificio de América provisto de aire acondicionado suministrado por la energía solar.

Dicho edificio está compuesto por tres habitaciones y garaje, y será un útil laboratorio dedicado al estudio e investigación de la energía que nos envía el sol. con la determinación de convertirla en frío o calor, según las necesidades del momento. Estos cambios de la temperatura del local se obtiene de los colectores solares, instalados en la azotea, que miden cinco por 15 metros. Debajo de ellos, hay unos tanques de cobre, en el cual se deposita en unos almacenes de 4.000 litros situados en los sótanos del edificio.

Ya sabemos que existen en Africa, URSS, Francia y algún otro punto de Europa... ingeniosas invenciones dedicadas a aprovechar el calor que nos envía el sol y trasladrlo en energía valiosa, no sólo para obtener cambios en la temperatura de las casas, sino para mover bombas extractoras de agua y otros mecanismos. Con ello se sujeta la energía eléctrica y se ahorra petróleo o se prescinde de él.

Ultimamente oí por la radio que en Baja California va a instalarse uno de estos inventos que aprovechan el calor del sol. Yo me pregunto: ¿Y por qué, no se hace esto en Santa cruz, Yucatán? ¿Tenemos todos los días del año una riqueza incalculable de energía solar que se nos evapora.

Pienso en esto por las tardes, cuando siento la cantidad de calor acumulado en las habitaciones durante las horas del día, y casi se siente una invitación de la naturaleza para realizar algo útil con tan barata y limpia energía, que es lo que el mundo contaminado está necesitando.

Sobre este tema trato uno de los números de la magnífica revista "El Correo" de la UNESCO, cuyas páginas parecen un amable desafío a los ingenios humanos. Se vaticina allí que sólo faltan 5 años para que la energía solar se convierta en calefacción en los países fríos y en refrigeración en los países cálidos.

Un ejemplo de lo que el sol nos puede dar es la escuela de Chinguetti, donde una bomba hidráulica, movida por la energía solar, captada y transformada por unos colectores, efectúa el trabajo, que hace muy poco aún, realizaban los hombres de este lugar africano.

El sol en Yucatán es espléndido. Tal vez pronto podamos dar la noticia de que hemos imitado a los hombres de Chinguetti. - ALA).

YACIMIENTOS PETROLIFEROS FISCALES BOLIVIANOS

LICITACION PUBLICA Nº 217/74

Se invita a todas las Empresas Constructoras del país, de primera y segunda categoría, legalmente inscritas en el Ministerio de Transportes y Comunicaciones, y en la Cámara Boliviana de la Construcción a presentar Propuestas para la CONSTRUCCION DE UN MURO PARA LA PLANTA DE GAS LICUADO DE PETROLEO en El Alto - Zona Senkata.

Los interesados se servirán pasar por nuestra Dirección Legal del edificio central de YPFB para retirar el Pliego de Especificaciones Técnicas y Condiciones, previa cancelación de $b. 200.00 (Doscientos pesos bolivianos) en la Sección Caja 3er. piso.

Las propuestas en sobre lacrado y sellado y con las formalidades legales, se recibirán hasta el día 1.unes 7 de octubre de 1974 a horas 18:00 en la Dirección Legal 5° piso del edificio central de Y.P.F.B. o remitirlas a la casilla N° 401 La Paz - Bolivia.

La Paz, 5 de septiembre de 1974

Ing. Rolando Prada Méndez
GERENTE GENERAL

ASOCIACION DE COMERCIANTES MINORISTAS EN BAZAR "SIETE CALLES"

CONVOCATORIA 1/74
PRIMER LLAMADO

Se convoca a las Empresas Constructoras de Primera y Segunda Categoría legalmente constituídas, a presentar propuestas para la construcción del Edificio de la Asociación de Comerciantes Minoristas en Bazar SIETE CALLES ubicado en el barrio "7 calles".

Los planos y especificaciones técnicas podrán ser adquiridos en la calle Junín N°. 387, previo pago de $b. 1.500.

Las propuestas deberán ser presentadas en sobre cerrado y debidamente lacrados hasta el 5 de Octubre de 1974 a horas 18 p.m.

Santa Cruz, Septiembre de 1974.

EMPRESA NACIONAL DE FUNDICIONES

LICITACION Nº 2/74

CONSTRUCCION EDIFICIO DE ADMINISTRACION PARA LA FUNDICION DE ANTIMONIO DE VINTO (ORURO)

Se convoca a Empresas constructoras de primera y segunda categoría a presentar sus propuestas para la construcción del Edificio de Administración de la Fundición de Antimonio de Vinto (Oruro), de acuerdo al pliego de especificaciones que deberán adquirir de la Secretaria General de la Empresa Av. Villazon 1966, 6to. Piso al precio de $b. 1.000.-

Las propuestas deberán presentarse en sobre cerrado y lacrado en las mismas oficinas hasta el día 9 de Octubre de 1974 a Hrs. 18.00 en el mismo local y serán abiertas por la Junta de Almonedas el día Jueves 10 de Octubre a Hrs. 15.00 invitándose desde ya a todos los proponentes.

Mayores referencias podrán obtenerse en la Secretaría General de ENAF en La Paz y en la Coordinación General de la Fundición de Antimonio en Vinto (Oruro).

La Paz, Septiembre de 1974

LA GERENCIA GENERAL

Ministerio de Finanzas

DIRECCION GENERAL DE LA RENTA INTERNA

TECNICO ELECTRICISTA

Se convoca a concurso de méritos para la provisión del cargo de Técnico Electricista y Encargado de Mantenimiento de la sub-central de Teléfonos de la Dirección General de la Renta, a horario completo.

Los interesados deberán presentar su Curriculum Vitae al Departamento Administrativo, tercer piso, calle Ballivián Nº 1333, hasta el día viernes 13 del presente mes.

La Paz, septiembre de 1974

RELACIONES PUBLICAS

Sao Paulo flota sobre el sueño

Por ALBERTO BAEZA FLORES

Dedos gigantes se alzan en casi todas partes. ¿Estamos en un Chicago de la América del Sur? Es una ciudad que parece flotar en la bruma. El cemento se hace luz, la luz es de un color ámbar. La ciudad es alta y su horario son los rascacielos esparcidos. Parques y rascacielos cierran los horizontes. Ahora surgen los techos rojos y bajos de las casas más próximas. El aeropuerto está metido en el centro de la ciudad.

"Estas grandes ciudades albergan muchos parásitos humanos y delincuentes que son los garantes guerreros". Los economistas del futuro tendrán que desmontar las ciudades. Federico García Lorca dijo de Nueva York en negativo y la trató como un profeta, pero...

Estábamos ahora en el octavo piso del departamento del poeta Antonio de Figueiredo y parece la proa de un barco que se interna en la niebla. "El único enciclopedista que ha producido América Latina es Sarmiento".

Cruza Pue, un loro traído desde el mundo centramericano y es como si batiera las alas "El Sueño de una Noche de Verano". Sao Paulo está rodeándonos. "Hay que correr diez kilometros por la ciudad para poder encontrar la carretera a Santos". Es una gran ciudad que es, a la vez, un alto laberinto. El sueño es de esos sesenta kilómetros que, un día, unirán a Sao Paulo con Santos. Vuelan los arcoiris alados.

Rebeldes .....

(Viene de la página 1)

formalmente la independencia del territorio el 25 de junio de 1975.

El comunicado señala que los colonos de Lourenco Marques han creado "varios disturbios", incluso la captura de la estación de radio local y ha liberado 200 ex miembros de la policía secreta de la cárcel de la ciudad.

La capital de Mozambique tiene un millón de habitantes, de los cuales un tercio son blancos.

La agencia de noticias portuguesa ANI informó desde esa ciudad que los rebeldes anunciaron la creación de un "Movimiento Popular de Mozambique" y proyectan formar un gobierno provisional de supremacía racial.

Un vocero del movimiento dijo que éste incluye a todos los sectores de la población, desde políticos blancos de extrema derecha a desertores del FRELIMO.

Algunos de los anuncios rebeldes transmitidos a través de la radio de Lourenzo Marques fueron emitidos por "los dragones de la muerte", grupo de comandos del ejército portugués que se han unido a la rebelión.

La agencia expresó que los rebeldes capturaron muchos puntos importantes de la ciudad, incluso el aeropuerto y la refinería de petróleo, en tanto que unidades leales del ejército y la policía custodiaban algunas de las más importantes intersecciones y edificios del gobierno.

Millares de blancos circulaban por las calles de la ciudad en automóviles con enormes banderas portuguesas y hacían sonar sus bocinas en una continua manifestación contra el FRELIMO.

Los residentes negros de la ciudad parecían mantenerse alejados de los manifestantes y no se informó de choques entre las dos comunidades.

La estación de radio continuó difundiendo proclamas que prometen mantener a Mozambique libre del control del FRELIMO.

Un locutor de radio transmitió una apasionada proclama en la que exhortó a las fuerzas armadas a unirse a la rebelión y sugirió que "todos somos hermanos".

El manuscrito perdido

Por MARIO PARAJON

..ALA - Durante la última guerra mundial, el pensador francés Jean Guitton fue recluído en un campo de trabajos forzados. Guitton no ha escrito las memorias de esa etapa de su vida; ha dicho alguna vez, desde la planicie de su sobriedad, que fueron años interminables. Aun así encontró papel para escribir y ánimo para tocar un tema que ahora vuelve a la actualidad. Durmiendo en barracas, lejos de sus mujeres, mal vestidos y peor alimentados, aun así los había entre los compañeros de Guitton lo suficientemente fuertes como para no perder un elemental sentimiento de dignidad. El filósofo se dedicó a escribir un **Tratado de la Sublimación** que los ayudara a sufrir las humillaciones y las austeridades impuestas. En el origen del **Tratado**, como en toda la obra de este espléndido conocedor de Plotino, avanza otra idea que recorre a pinceladas las escalas casi cromáticas de su pensamiento. Los viejos procedimientos para abatir los vicios y dignificar las virtudes le parecen escuálidos. Las personas decentes que enflaquecen su sensualidad hinchando su soberbia, no acaban de complacerlo. Y el concepto freudiano de sublimación tal vez lo encuentre bueno, pero limitado. Freud se refiere a la libido, que puede encauzarse por el trabajo penoso de la civilización y la cultura. Guitton extiende la idea a la totalidad del sujeto histórico, de manera que no sólo sean sublimadas las personas; lo sea también su circunstancia. El **Tratado** se perdió en las manos de un soldado distraído que no cumplió el encargo de ponerlo en manos de personas responsables. Este incidente ocurría alrededor de 1940. Estaba iniciándose el enfrentamiento anacrónico entre la vitalidad y el espíritu. Seguimos perdiendo energía en esa batalla inútil.

En su **Ensayo sobre el Amor Humano**, Guitton recuerda con espiritualizada melancolía alguna página de su **Tratado**. El **Ensayo** es un libro clarividente y sereno. Guitton sabe muy bien que escribe para una época de nervios tensos; y lo hace disolviendo las ansiedades mediante un estilo que parece únicamente encaminado a crear esa atmósfera luminosa que va obteniendo, como los matices en los cuadros de Leonardo, una orla que apenas si advierten los lectores distraídos. A la manera de los estoicos y de Montaigne, se cura a sí mismo y cura a sus amigos.

El filósofo parte de las dos esencias del amor que se han cruzado en el universo; la griega, desarrollada espléndidamente en **El Banquete** de Platón; y la judía, caldeada junto al encinar de Mambré y a los rebaños de los patriarcas descritos en el Génesis. Para el griego el amor es exaltación, locura, éxtasis, ascenso a las cumbres más altas y casi sobrehumanas. Toda nuestra literatura, especialmente la novela del siglo pasado, está impreganada de esa emoción que bordea las frutas más exquisitas del paraíso y las experiencias atroces de la catástrofe. O la escena del jardín en **Romeo y Julieta** o los cadáveres de los enamorados y el llanto de los padres.

La otra cara de la moneda atiende al polo genésico del amor. Ana, la mujer de Elcana; Sarah, la que acompaña a Abraham en su peregrinaje, se avergüenzan porque son estériles. No están en paz hasta que se les fecunda el vientre. Son fundadoras de hogares; maestras en el arte de ordenar; dulces y gruesas criaturas pacificantes. Hasta podría ocurrir que sucesivos partos endurecieran las líneas de su rostro perdiéndose para siempre hasta la última huella de la belleza adolescente. Gracias a esta dimensión generosa del amor, se acepta sencillamente la vida cotidiana. Cuando se ve crecer a los hijos, se desea que a la vez ellos vean crecer a los suyos.

La nota distintiva de estos decenios de postguerra es el predominio del polo griego sobre el hebreo. Hasta la cultura dietética y el ambiente deportivo favorecen la línea de graciosa espiga de la figura de la muchacha de hoy. Se pasea del brazo de su amigo mezclando admirablemente amor y camaradería; tiene que resultarle duro renunciar a esa ligereza para sumirse en la gravedad dichosa del embarazo. Por el momento prefiere caer en un cierto éxtasis. Guitton, perspicaz y esperanzado, espera un renacimiento religioso de estos éxtasis, por muy precarios que sean.

Pero es necesario ahora incrementar el polo hebreo, sin el cual duraría menos que un relámpago su inseparable compañero. La empresa es difícil porque los bodegones donde se encierra la especie se tapian cuando el individuo se vuelve demasiado individuo. Todavía hay hombres y mujeres austeramente orgullosos de ser padres y madres. Suelen darse en los pueblos, en convivencia con las ubres de las vacas y las flores silvestres. La naturaleza les enseña secretos formidables porque no suelen vivir descontentos.

La sublimación a la que nos invita el pensador francés se inclina a recuperar ese gusto agridulce de la tierra. El instinto de la especie ha de ser más fuerte que otras diferencias temporales.

..UNION DE ESCRITORES Y ARTISTAS DEL SUR.- El Rector de la Universidad potosina posesiona a los miembros del cuerpo directivo de la Unión de Escritores y Artistas del Sur, recientemente organizada en Camargo. En la fotografía, Florencio Tórrez Guzmán, Manuel Giménez Carranza y Atiliano Auzza.

Hallazgo arqueológico en necrópolis etrusca

..ROMA, 8 Sept. (IPS) - Un excepcional descubrimiento en la necrópolis etrusca de Cerveteri ha conmovido aquí los círculos arqueológicos y culturales, que califican la estatua del Demonio Tuchulca - encontrada esta semana en Greppe de San Angelo- como "una obra única, sin igual", de inestimable valor artístico, ante la cual resultaría escasa la cifra de un millón de dólares pagada hace dos años por el Metropolitan Museum de Nueva York para conseguir el ya famoso y discutido vaso de Eufronio, último botín de guerra de los saqueadores de tumbas etruscas en esta misma región.

La historia del hallazgo es fascinante y se confunde al tiempo con los descubrimientos legendarios del Valle de Los Reyes en Egipto y con una novela policial. Entre los demonios de los antiguos etruscos, el monstruo Tuchulca, mitad hombre y mitad ave rapaz, ocupa un puesto de primer plano. Es el depredador y el verdugo de las almas. Nunca hasta ahora, sin embargo, se había conocido su representación escultórica. Después de 2.500 años, Tuchulca reaparece para convertirse en uno más de los enigmas etruscos que todavía esperan respuesta.

En todas las épocas, la industria de "exportar" tesoros etruscos fue arriesgada pero también muy próspera. En el caso del Tuchulca, la frenética carrera entre los saqueadores y los arqueólogos fue ganada por estos últimos. Un carabinero ha contado la apuesta: "En días pasados tuvimos noticia de que los saqueadores habían comenzado a excavar en Greppe. Y lo hacían porque esperaban encontrar algo bueno. Ellos son los que empujados por la visión de fantásticos tesoros han desvalijado las ricas tumbas de todos los pueblos antiguos. Cuando los arqueólogos y nosotros llegamos ante las nuevas tumbas nos dimos cuenta de que habíamos sido precedidos. La gran sorpresa la tuvimos después, cuando comenzaron a salir de la tierra las dos magníficas estatuas de leones, una esfinge alada y luego el busto acéfalo y la cabeza del demonio Tuchulca. Los saqueadores no las habían visto o habían dejado para más tarde su traslado a un lugar seguro".

Una excavación -comentó uno de los arqueólogos presentes- es semejante a un parto. Casi doloroso, pero al mismo tiempo feliz".

..EL JOVEN artista tarijeño Alberto Zenteno Pardo aparece junto a dos de sus pinturas, durante la reciente exposición de sus obras, realizada en el Hall de la Universidad "Tomás Frías" de Potosí.

Resoluciones del Encuentro de los Escritores del Sur

..POTOSI, 8 (PRESENCIA) - Del 30 de agosto al 1ro. del mes que corre se realizó en Camargo, el Primer Encuentro de Escritores y Artistas del Sur con la participación de representantes de Chuquisaca, Tarija y Potosí.

El encuentro, que se sujetó a un temario especial, reunió aproximadamente a cuarenta representantes de la cultura regional contándose entre ellos escritores, pintores, periodistas, compositores, dramaturgos.

Las reuniones tuvieron lugar en el salón de actos del Sindicato de Transportistas "1ro. de Mayo", mientras que la inauguración se realizó en la Alcaldía Municipal en acto solemne. La clausura, dentro de un marco de sencillez pero de honda significación, se efectuó en la viña "Santa Bárbara" de propiedad del industrial Gastón Vacaflores.

Las autoridades universitarias, fueron recibidas en una sesión plenaria, ocasión en la que recibieron del Encuentro de Escritores y Artistas del Sur, las conclusiones del evento que tienen relación con la actividad cultural y las Universidades.

El Primer Encuentro de Escritores y Artistas del Sud, tuvo la siguiente directiva: Presidente, Wilson Mendieta Pacheco (Potosí); Primer Vicepresidente, René Gonzalez Moscoso (Chuquisaca); 2do. Vicepresidente, Víctor Varas Reyes (Tarija); Coordinador General, Roberto Leitón y Secretaria, Ada Castellanos de Ríos (Potosí); Vocales, Beatriz Oroza (Camargo); Atiliano Auza (Tarija) y Nanet Zamora (Chuquisaca).

RESOLUCIONES

Al margen de las resoluciones que fueron aprobadas, el Encuentro de Escritores y Artistas del Sur emitió un documento que resume sus objetivos. En sus tramos principales expresa:

El primer Encuentro de Escritores y Artistas del Sur, reunido en la ciudad de Camargo, del 30 de agosto al 1º de septiembre de 1974, luego de un amplio intercambio de ideas, para promover la integración cultural de Chuquisaca, Potosí y Tarija, ha aprobado las siguientes resoluciones, finalidades y disposiciones transitorias.

CAPITULO I.- RESOLUCIONES DE CARACTER GENERAL Y FINALIDADES DE LA UNION DE ESCRITORES Y ARTISTAS DEL SUR.

A.- Institucionalizar los organismos de unión de escritores y artistas del sur, en cada uno de los distritos integrantes.

B.- Señala las siguientes FINALIDADES para dichas instituciones:

1º.- Impulsar el arte y las letras en el sur.

2º.- Despertar y alentar en la juventud la vocación por el arte y las letras.

3º.- Trabajar decididamente por el intercambio y la efectiva integración cultural de los pueblos del sur.

4º.- Defender el acervo vernacular de nuestro pueblo.

C.- Conseguir y canalizar recursos económicos para la realización de los fines anteriormente indicados a través de las Universidades, Comités de Desarrollo y otras instituciones.

CAPITULO II.- RESOLUCIONES DE CARACTER ESPECIFICO.

A.- Conseguir por lo menos la publicación de tres libros anualmente por las Universidades de cada distrito. Dos de ellos corresponderán a los escritores y artistas que se encuentran en plena producción y el otro será una obra inédita, de autor desaparecido. Esta y otras publicaciones se harán en coordinación con la Unión de Escritores de cada distrito.

B.- Editar una revista trimestral de cultura de los pueblos del Sur, dirigida por las Uniones de escritores y artistas de los tres Departamentos.

C.- Organizar concursos, conciertos, festivales, representaciones teatrales y exposiciones bienales de arte, auspiciadas por cada departamento, de acuerdo a reglamentación especial.

D.- Reglamentar formas de estímulo y reconocimiento para los afiliados a la Unión de Escritores y Artistas del Sur, que se encuentren en plena producción.

E.- Crear en cada distrito talleres de literatura y música, artes plásticas, teatro, cuyo funcionamiento estará a cargo de los escritores y artistas, del sur. Procurar la creación de albergues (talleres) para facilitar el intercambio de exposiciones pictóricas, musicales, literarios, etc.

F.- Crear, asimismo, clubes de lectura para niños y jóvenes.

G.- Formar el historial de trabajo de la Unión de Escritores y Artistas del Sur en base a los informes que hará conocer cada distrito a los demás que integran esta unión, de toda actividad cultural y artística realizada en su jurisdicción.

CAPITULO III.- DISPOSICIONES TRANSITORIAS.

1ª.- Se procurará organizar en cada departamento, filiales de Registro de la Propiedad Intelectual y Artística de conformidad a las leyes nacionales en vigencia.

2ª.- Solicitar al Gobierno nacional y a los gobiernos departamentales la fijación de partidas permanentes para la conservación del acervo nacional contenido en museos, monumentos, costumbres, tradiciones, etc.

3ª.- Las uniones de escritores y artistas del sur deben organizar y profundizar la ayuda que las universidades prestan actualmente a la cultura.

4ª.- Las uniones de escritores y artistas del sur sugerirán que los Comités de Desarrollo de cada Departamento y las Alcaldías Municipales incluyan en sus estatutos y reglamentos, en caso de no existir, capítulos relativos al fomento de la cultura de cada distrito, destinándose los fondos permanentes adecuados.

Alcaldía ordenó expropiaciones

..Mediante Ordenanza Municipal de fecha 6 del presente mes, la Alcaldía ha dispuesto la expropiación de varios inmuebles ubicados a lo largo de la calle Rosendo Villa, Villa Pabón.

La disposición municipal obedece a la necesidad de ensanchar esa vía urbana.

HOY CINES TV

PROGRAMACION DEL DIA LUNES 9 DE SEPTIEMBRE DE 1974

18.45	HUCKLEBERRY HOUND
19.10	CARTA DE ESPAÑA
19.23	MI BELLA GENIO
19.58	UN EXTRAÑO EN NUESTRAS VIDAS
20.28	DEPORTIVO 7
20.45	TELENOTICIOSO BOLIVIANO
21.15	UN PASO AL MAS ALLA
21.46	EL OJO DE LA CERRADURA
22.31	SOMBRAS TENEBROSAS
22.56	CIERRE EMISION

MONJE CAMPERO Tel. 23333

Matinée, tanda y noche Ultimas funciones CUARENTA QUILATES Matinée 9.00 y 5.50 tanda y noche 11.00 y 6.00.

16 DE JULIO Tel. 22191

Horario especial largo metraje Primera Función Hs. 15,15 Segunda Función Hs. 19.00 HELLO DOLLY y noticiero Espejo de Alemania con las finales del Mundial de Fútbol 12.00 y 15.00.

UNIVERSO Tel. 42660

Matinée, tanda y noche CLEOPATRA JONES Matinée Mezzanine 9.00 Platea 7.00 tanda y noche Mezzanine 11.00 Platea 9.00.

SCALA Tel. 23535

Matinée, tanda y noche CORRUPCION EN LA CARCEL Noticioso El Mundo al Instante Mtinée 7.00 y 9.00 tanda y noche 9.00 y 11.00.

LA PAZ Tel. 53842

Matinée, tanda y noche TODOS BUSCAN AMOR (Prohibida para menores de 21 años, ingreso con carnet de identidad) Noticioso El Mundo al Instante Matinée 7.00 y 9.00 tanda y noche 9.00 y 11.00.

MIRAFLORES Tel. 53159

Matinée, tanda y noche dobles LA CIUDADELA DE ROBINSON y ASALTO A MIL AVIONES Matinée 5.00 tanda y noche 5.50.

PARIS Tel. 29704

Matinée, tanda y noche CANTINFLAS en CONSERJE EN CONDOMINIO Matinée tanda y noche 6.00.

6 DE AGOSTO Tel. 23829

Matinée, tanda y noche Ultimo día LADRON DE CABALLOS Actualidades Mundiales Nº. 32 Matinée Platea 7.00 Mezzanine 9.00 tanda y noche Platea 9.00 Mezzanine 11.00.

ABAROA Tel. 50252

Matinée, tanda y noche dobles SABATA VIENE A MATAR y CAÑONES PARA CORDOBA Matinée Platea 5.00 Alta 3.50 tanda y noche Platea 5.50 Alta 4.00.

TESLA Tel. 53803

Matinée, tanda y noche LA VENGANZA DE ULZANA Matinée 9.00 y 7.00 tanda y noche 11.00 y 9.00.

PRINCESA Tel. 51821

Matinée, tanda y noche SECRETOS DE LA COSA NOSTRA (Prohibida menores de 18 años) Matinée, tanda y noche 6.00 - 5.00 - 4.00.

BOLIVAR Tel. 25051

Matinée SHANGO LA PISTOLA INFALIBLE tanda y noche FRENESI.

CENTER Tel. 22026

Matinée doble LA BOXEADORA INFERNAL y LA BALADA DE DJANGO tanda y noche doble CAUTIVA DE LA SELVA y CACERIA HUMANA Matinée 4.10 y 3.60 tanda y noche 5.20 y 4.10.

ESMERALDA Tel. 52454

Matinée doble LA MAXIMA VELOCIDAD y ME ENAMORE SIN DARME CUENTA noche doble ME ENAMORE SIN DARME CUENTA y VENDETA DE ESPIAS (prohibida para menores de 21 años). Matinée 5.00 tanda y noche 5.50.

MURILLO Tel. 52647

Matinée, tanda y noche doble LA NAVAJA CHINA y VERTIGO PARA UN ASESINO Matinée 5.00 y 3.50 tanda y noche 5.50 y 4.00.

MADRID

Matinée, tanda y noche dobles MAMA DOLORES y SIETE TRAMPAS PARA UN ESPIA Matinée, tanda y noche Platea 4.50.

EBRO Tel. 42939

Matinée, tanda y noche dobles DONDE ESTAN LOS CAÑONES y WANG YU, REY BOXEADOR Matinée 5.00 y 4.00 tanda y noche 5.50 y 4.50.

IMPERIO Tel. 40451

Matinée, y tanda dobles LA BATALLA DEL ALEMEIN y SOLO SE VIVE DOS VECES noche doble YO MUJER y SUECIA INFIERNO Y PARAISO Matinée 5.00 y 3.50 tanda y noche 5.50 y 4.00.

MEXICO Tel. 26867

Matinée, tanda y noche doble EL METICHE y SANTO CONTRA LA HIJA DE FRANKESTEIN Matinée 5.00 y 4.00 tanda y noche 5.50 y 4.50.

ROXY

Matinée, tanda y noche CATLOW y MORTADELLA Matinée 5.00 tanda y noche 5.50

Misas

AGRADECIMIENTO E INVITACION

..Mario Auza Valdivia, esposo; Pedro Auza y Pablo Auza, hijos; Delia vda. de Ocampo, madre; Guido y Wilfred Ocampo, hermanos; Hilda Azero de Ocampo, Teresa Torres Goitia de Ocampo, hermanas políticas; sobrinos, tíos y demás deudos de la que en vida fue ejemplar esposa y digna madre,

Sra. LILY OCAMPO de AUZA

expresan su profundo agradecimiento a los amigos, familiares e instituciones que hicieron llegar sus sentimientos de dolor y ofrendas florales e invitan a la misa que en sufragio de su alma y recordando los ocho días de su llorado fallecimiento, mandarán a oficiar el día martes 10 de septiembre a horas 11 a.m. en el templo de María Auxiliadora (Avenida 16 de Julio).

Favor que comprometerá la eterna gratitud de la familia doliente.

No circulan invitaciones especiales.

El duelo se despide por tarjeta.

..El esposo, los hijos, hijos políticos y nietos de la que en vida fue ejemplar esposa y abnegada madre,

Señora AMALIA MARTINEZ de VELAZQUEZ

Q. E. P. D.

ruegan a sus parientes, amistades y personas piadosas se dignen asistir a la misa que en sufragio de su alma y recordando los seis meses de su llorado fallecimiento, mandarán a oficiar en la iglesia de los RR.PP. Carmelitas, Avenida 20 de Octubre, el día de hoy 9 de septiembre, a hs. 19 (7 p.m.).

Favor que será muy reconocido por la familia doliente.

La Paz, 9 de septiembre de 1974.

Guía Profesional

Médicos

Dra. SONIA OCAMPO DE BALLESTEROS
GINECOLOGIA

Obstetricia. Estudios universitarios Brasil Especialización CENTRO MEDICO NACIONAL MEXICO.

Consultorio Edificio Asbún nuevo Yanacocha esquina Mercado 1er. piso 106 Tel. 20062 - 43429 Horas 14 - 17.

TRAUMATOLOGO - ORTOPEDISTA - ESPECIALIZACION: BRASIL, EUROPA.

DR. CARLOS MUÑOZ A.

Atiende niños y adultos. Fracturas - Rayos X - Deformidades de nacimiento. Mano, heridas, cicatrices.

CONSULTORIO

Ayacucho 208, quinto piso de 14 a 19 horas.

Sábados de 9 a 12: teléfonos 52265 domicilio 43075 - 20461.

Dr. ALFREDO RAMIREZ T
CIRUJANO UROLOGO

- Estudios Universidad de Chile. Especialista en Cirugía y Enfermedades Riñones, Vejiga, Próstata. Genitales, infertilidad, venereas.

Av. Camacho 1377. Teléfono 57219-64817. Consultas 10-12; 17-19.

Dr. med. AUGUSTO CAMACHO LOPEZ
Ortopedia - Traumatología Rehabilitación

Especialización en Alemania - España

Cirugía endoprotésica de cadera, rodilla, codo. Fracturas y Luxaciones en general. Malformaciones de columna vertebral. Tumores óseos. Luxación congénita de cadera, deformidades óseas en niños. Cirugía de mano. Tratamiento de manos reumáticas.

Consultas: lunes a viernes. Horas: 15 a 18.30

Consultorio: Edificio "Saenz" Av. Camacho 1377, 4º. piso (ascensor) Telf. 53975 Telf. domicilio: 41413.

man spricht deutsch

DR. JOSE GUTIERREZ MICHEL

Especialización México - Brasil. Traumatología. Cirugía Plástica - Defectos en labios, nariz, arrugas, cicatrices, cirugía de maxilares, abdomen flácido, mama, acné, etc. 17 a 19, edificio Alameda 1er piso. Teléfono 50820 domicilio 27890. Consultas por correo enviar $b. 50 giro postal.

DR. JORGE LIENDO
GINECOLOGO

Especialidad Universidad de México. Prenatal. partos. Hemorragias. Esterilidad. CANCER.

Consultorio: Ayacucho Cine Scala 7º. piso, consultas 15 a 19 hs. Teléfono Const. 56695.

Dra. RUTH MALDONADO BALLON
Ginecología - Obstetricia

Cirugía. Tumores mamarios. Hemorragias. Esterilidad. Flujos vaginales anormales. Prenatal. Partos. Planificación familiar. CONSULTORIO: Mariscal Santa Cruz 1322 Tel. 50040. Tardes: 13.30 - 17.00 Domicilio: Tel. 54564.

Dr. FAUSTO SALINAS RUIZ
Médico de Niños

Consultorio: Cañada Strongest 1854 (a media cuadra de Plaza Franz Tamayo) Teléfono 54148. Domicilio: Edificio Ingavi Dpto. 12-A. Teléfono 54099.

DR. ALBERTO MARIACA
MEDICO CIRUJANO

Medicina interna. Esp. Gastroenterología, estómago, intestinos, apéndice, hígado, vesícula biliar, páncreas, etc. Transtornos de la nutrición.

Consultorio Plaza Venezuela 3er. piso (Edificio Sobima) Altos O.K. de horas 14 a 17.

Teléfonos: Consultorio 20837 - Domicilio 23832.

DR. RIGOBERTO MENA M.

Odontólogo especialista. Catedrático Cirugía Bucal UMSA. Cirugía - Prótesis - Rayos X, complicaciones de la extracción dentaria. Cirugía de los terceros molares. Fracturas y traumatismos de los maxilares. Tumores y mal formaciones maxilares.

Consultorio: Av. Camacho esquina Loayza Edificio Saenz 6º piso oficina Nº 5, casilla 2307. Teléfonos: Consultorio 27636, Domicilio 42706.

DR. ANIBAL RIVERO DELFIN
MEDICO DE NIÑOS

Especializado en Londres Santiago de Chile - U.S.A.

Consultorio: Av. 16 de Julio 1456, Edif. Sobima 3er. piso. Teléfono 55742.

Domicilio Urbanización San Miguel J-26-Teléfono 83629. Casilla 3601.

DR. GUILLERMO SUAREZ TEJADA
CIRUJANO UROLOGO

Atiende enfermedades de los riñones, próstata, vejiga, genitales masculinos, venéreas, etc. Consultorio: Mercado 996 esq. Yanacocha Edif. Almaraz 4º piso Atención horas 18 a 20 p.m.

Dr. HUMBERTO MIRANDA
GINECOLOGO

Especializado en la República Argentina. Atiende enfermedades de señoras, Hemorragias, cancer uterino, esterilidad planificación familiar.

Consultorio Ayacucho 208 5to. piso, horario 17 - 19, teléfono 52265.

LABORATORIO

Dr. EDUARDO CAMACHO MUÑOZ

MEDICO - MICROBIOLOGO LABORATORISTA

Exámenes completos de: SANGRE, ORINA, LCR, HECES. Pruebas funcionales de: HIGAGO, RIÑONES, ESTOMADO. Bacteriológicos, cultivo, antibiograma de LIQUIDOS ORGANICOS, EXUDADOS, SECRECIONES. Investigación de PARASITOS Y HONGOS.

Serologia de: ENFERMEDAD DE CHAGAS, REUMATICAS, VENEREAS, FEBRILES.

DIAGNOSTICO PRECOZ DEL EMBARAZO

Plaza San Francisco 893 1er. piso Of. 1 Telfs. 41397 - 25310 Dom. 65452.

LABORATORIO ANEXO: CEJA DE EL ALTO Nº. 24.

Abogados

CARLOS CASTAÑON BARRIENTOS
ABOGADO

Asuntos tributarios y administrativos, contratos, títulos, consultas, asuntos en general, asesoramiento.

Edificio Asbún nuevo (Yanacocha esq. Mercado), 1er. piso, oficina 103, teléfono 63679, teléfono domicilio 42672, casilla correo 4154.

ESTUDIO JURIDICO MEDINA MIGUEL

Asesor Jurídico y trámites legales en general. Gestión y atención personales. Calle Potosí 376 1er. piso, oficina 1 Casilla 2296. Teléfono 28475.

Notarios

GUALBERTO RODRIGUEZ

NOTARIO DE FE PUBLICA. Asuntos del ramo, escrituras protocolizaciones, testamentos, protestos poderes, legalizaciones, apertura de libros, etc. SERIEDAD, PUNTUALIDAD EFICIENCIA. Dirección Mercado Nº 1078 Frente a Casa Grace. Tel. 22401 Dom. 26072.

FALLECIMIENTOS

..''BOLIVAR'' S.A. DE SEGUROS participa el sensible fallecimiento del que en vida fue su asegurado.

Señor GREGORIO CORI CHALCO
(Q. E. P. D.)

Jacinta Calle de Cori, esposa; Walter Cori Calle, Catalina Cori de Claros, hijos; Demetrio Claros Camacho, Antonia Paz de Cori, hijos políticos; los nietos, primos, sobrinos y demás familia, ruegan a sus amistades, personas piadosas, asistir a la traslación de los restos mortales del extinto al Cementerio General el día de hoy lunes 9 a horas 11 a.m.

El cortejo fúnebre partirá de la Av. Buenos Aires Nº 2071 final (parada del colectivo Nº 15).

Favor que comprometerá la gratitud de la familia doliente.

La Paz, septiembre de 1974.

..En la paz del Señor y confortada con los auxilios de la Santa Religión Católica, ha dejado de existir la que en vida fue.

Srta. MARIA CARMEN PIZARRO GOMEZ
(Q. E. P. D.)

Dr. Antonio Pizarro Gomez, Elvira Pizarro Gomez, hermanos; Jaqueline J.R. de Pizarro, hermana política (ausentes); primos, sobrinos y demás familiares en especial a los residentes tupiceños se dignen concurrir a la traslación de los restos mortales al Cementerio General el día de hoy lunes 9 del presente, a horas 16:00.

El cortejo fúnebre partirá de la calle 14 de sept. Nº 5080 esq. calle 5 (Obrajes).

Favor que comprometerá la gratitud de la familia doliente.

CASA SANTANDER Tels. 23663-23656-52313.

Misas

..Nestor Molina P. y Elena A. de Molina, padres; Dr. José R. Molina A., Alberto y Orlando, hermanos; Cinderela y Teolinda, hermanas políticas; los abuelos, tíos, primos, sobrinos y demás familia del que en vida fue

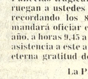

Dr. en Medicina Honoris Causa

EDGAR MOLINA ASPIAZU
Q. E. P. D.

Fallecido trágicamente en la ciudad de Sevilla, España, ruegan a ustedes se dignen asistir a la misa de requiem recordando los 8 días de su llorado fallecimiento se mandará oficiar el martes 10 de septiembre del presente año, a horas 9,45 a.m. en el templo de San Juan de Dios. Su asistencia a este acto de piedad cristiana comprometerá la eterna gratitud de la familia doliente.

La Paz, septiembre de 1974....

El duelo se despide por tarjeta.

..La familia de la que fue señora

EMMA BARRIENTOS de ARZE QUIROGA

(Fallecida en Cochabamba el 31 del pasado mes de agosto)

invita a sus amigos y parientes a la misa que en su memoria se ofrecerá el día de mañana martes 10 en la iglesia de los Padres Carmelitas, a las 12 horas.

La Paz, septiembre de 1974

..Los hermanos, los hijos, hijos políticos, nietos, sobrinos y demás familia de la que en vida fue ejemplar madre,

Sra. Dña. MARIA VARGAS V. de MIGUEZ
Q. E. P. D.

ruegan a sus amistades y demás personas piadosas se dignen asistir a la misa que recordando los 8 días de su llorado fallecimiento se mandará a oficiar el día de hoy lunes a horas 11 a.m. en el templo de San Pedro. Su asistencia será agradecida por la familia doliente.

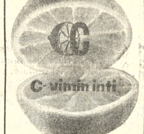

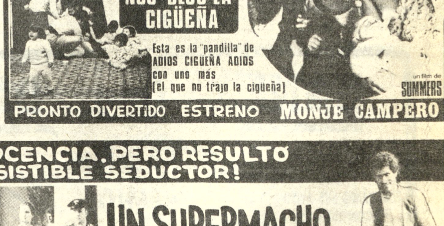

AVISOS ECONOMICOS

Revistas Libros

NUESTRA OFERTA:

- THOMAS- Cálculo Infinitesimal y Geometría Analítica.
SAGASTUNE-BERRA- Algebra y Cálculo Numérico.
PISOT-ZAMANSKY- Matemáticas Generales - Algebra - Análisis.
BURGOS - Matemáticas Generales - Iniciación al Análisis Matemático, 2 tms.
GONZALEZ - Algebra Elemental Moderna
KEMENY- Estructuras Matemáticas Finitas
JOHNSON- Explorando la Matemática. 4 tms.

GISBERT Y CIA S. A.
Librería - Papelería - Editorial
Comercio 1270-1280
Casilla 195
La Paz

Profesores Academias

DOS FRANCESES dan clases particulares Francés. Ref.: teléfono 55858. (8-12/51099).

EXAMENES DE ASCENSO Para Policías, diferentes grados. Instituto "EVA PERON" Yanacocha 682. (5-9/51000).

Departamentos Habitaciones

CARVAJAL Yanacocha 448. Tel. 54862.- Dos habitaciones Otero de la Vega, cocina, baño privado, alquiler. Una habitación calle Bolívar, anticrético, 10.000. Dos habitaciones calle Comercio, alquiler. Dos habitaciones Obrajes Alto, anticrético 7.000, alquiler 300.

CARVAJAL Yanacocha 448. Tel. 54862.- Departamentos, anticrético calle Indaburo, cerca Plaza entrega inmediata.

CARVAJAL Yanacocha 448. Departamento calle Juan de Vargas, Miraflores, dos dormitorios, teléfono, contrato mixto. Departamento calle Guzmán de Rojas, dormitorio amplio, independiente, mixto.

CARVAJAL Yanacocha 448. Departamento Plaza Alonso de Mendoza, dormitorios, dependencias, anticrético 40.000. Departamento Villa Fátima, dos dormitorios, teléfono, mixto. Casimiro Corrales, dos dormitorios, anticrético 70.000.

CARVAJAL Yanacocha 448.- Departamento calle Pinilla San Pedro, dos dormitorios, anticrético 80.000; Dos departamentos calle Sánchez Lima alquiler, Departamento calle Calama un dormitorio, anticrético.

COMERCIAL "ALAS" GALERIA LUZ. Tel. 29734.- Alquila departamento tres dormitorios, dependencias, teléfono. Edificio Fénix, Potosí.

COMERCIAL "ALAS" GALERIA LUZ. Tel. 29734.- Anticrético departamento tres dormitorios, dependencias. San Pedro.

COMERCIAL "ALAS" GALERIA LUZ. Tel. 29734.- Alquila departamento amoblado dos dormitorios, dependencias. Sopocachi.

VENTA DEPARTAMENTO "Avenida Busch un dormitorio y dependencias . Referencias Yanacocha 441 oficina 12.
(9/51208)

NECESITO Departamento dos dormitorios teléfono 83389 (R)

COMERCIAL "ALAS" GALERIA LUZ. Tel. 29734.- Anticrético dos habitaciones, baño, cocina $b. 20.000 Miraflores alto.

LUBRAVE Pérez Velasco 775 Anticrético 2 habitaciones, cocina, casa junta Alto San Pedro. (8-9/51201).

..MATRIMONIO SOLO precisa departamento completo, llamar a teléfono 41366 o 42703 horas de oficina. (R)

DEPARTAMENTO GRANDE Ofrezco $b. 2.400.oo Ref. Teléfono 21584 o calle Castro N° 1581 Buscar Sr. Escóbar. Preferible en horas de la noche (R).

NECESITO Departamento pequeño. Pago hasta $b. 800.oo. Ref. Teléfono 63896. (R).

NECESITO Pequeño departamento preferible en San Miguel Teléfono 27756 (R)

HABITACION Necesito una habitación en alquiler. Preferible en zona central. Ref. Evaristo Valle N° 158. Preguntar por Sra. Angélica (R).

SOPOCACHI Alquilo dormitorios soleados y confortables con pensión a matrimonios jóvenes y señoritas, teléfono 28079. (7-13/51079).

ALQUILO HABITACION Amoblada a señoritas Referencias Hugo Estrada 74 ó teléfono 25128. (7-10/T).

- EN ANTICRESIS Ofrezco habitación casi independiente. Calle Casimiro Corrales 1085 (9/)

- ANTICRETICO 25.000 dos piezas, cocina. San Pedro. Comercio 943 (9)

ANTICRETICO PIEZA Zona Central para persona sola a $b. 7.000
(9/512208)

Antiguedades

ANTICUARIO 1483 Compra Vende Cuadros, armas antiguas tallados, etc. México-1483, teléfono 29562. (7-9/51090).

PIANO ALEMAN de cola nuevo VENDO, México 1483. (7-9/51090).

Casas

CARVAJAL Yanacocha 448. Vende casas, calle Estenssoro, Bolívar, ocho habitaciones. Villa Armonía San Isidro, vacía. Ciudad Satélite plan 405. Uchumayu como terreno, vacía.

CARVAJAL Yanacocha 448. Casa junta Alto Sopocachi, calle Menéndez Pelayo 10 habitaciones anticrético. Casa junta Bosque Bolognia, mixto, tres dormitorios, dependencias.

SE VENDE CASA 4 dormitorios, dependencias completas, en esquina, inmediaciones Plaza España. Ref. 25572. (6-8/51061).

CARVAJAL Yanacocha 448. Vende casas, Guerrilleros Lanza, tres departamentos. Tacagua calle Joffré doce habitaciones. Villa Fátima Barrio Gráfico dos departamentos.

CARVAJAL Yanacocha 448. Tel. 54862.- Vende casas, Alto La Paz camino Oruro. Almirante Grau tres pisos, tres departamentos. Bosque de Bolognia, un departamento. Villa La Merced.

CARVAJAL Yanacocha 448. Tel. 54862.- Vende casas, calle Chirinos Miraflores, dos departamentos, terraza. Obrajes calle 10, dos pisos nueva. Villa Fátima, Barrio Petrolero, un departamento, patio.

CARVAJAL Yanacocha 448. Vende casas San Pedro, Pioneros de Rochdale, Villa Fátima Av. 15 de Abril, nueva. El Tejar, Chamoco Chico tres pisos garaje amplia. Dos casas Villa Fátima, 150 mts. cada una.

CARVAJAL Yanacocha 448. Vende casas, El Tejar, Barrio Petrolero, siete habitaciones, vacía. San Pedro calle Pinilla, ocho habitaciones, Calle Rojas Sopocachi Alto, dos pisos dos departamentos, vacía. Collasuyo 200 mts.

CARVAJAL Yanacocha 448. Vende casas, calle Panamá, un departamento, Calle Sajama dos departamentos, reconoce anticréticos. Facilidades.

CARVAJAL Yanacocha 448.- Vende casas, Vicente Ochoa tres pisos tiendas lugar comercial. Casa calle Graneros, cerca Illampu excelente ubicación, vacía. Casa Gran Poder calle Bravo, vacía. Illampu lugar comercial. Casa calle Beni entrega vacía ocasión.

CARVAJAL Yanacocha 448. Tel. 54862.- Vende casa Av. Kennedy, excelente ubicación entrega vacía, cerca Estación, ocasión. Muchas otras casas distintas zonas.

CARVAJAL Yanacocha 448. Tel. 54862.- Casas, departamentos, habitaciones, necesito colocación inmediata propietarios no pagan comisión.

CASA Preciso en alquiler familia reducida preferentemente Irpavi Referencias teléfono 82848.

COMERCIAL "ALAS" GALERIA LUZ. Tel. 29734.- Vende confortable casa dos departamentos: Uno cuatro dormitorios, solario, dependencias, otro: Dos dormitorios, dependencias. Montículo, Sopocachi.

COMERCIAL "ALAS" GALERIA LUZ. Tel. 29734.- Vende casa dos departamentos uno y dos dormitorios, dependencias, Sopocachi.

COMERCIAL "ALAS" GALERIA LUZ. Tel. 29734.- Anticrético casa dos dormitorios amplios, dependencias Miraflores.

LUBRAVE Pérez Velasco 775. Casas venta, Av. Quintanilla Zuazo $b. 110.000, final Nicolás Acosta. (8-9/51201).

SE VENDE CASA De dos pisos 4 dormitorios, dependencias y amplio jardín en San Miguel teléfonos 53583-82781. (7-9/51093).

ORURO Vendemos casa de renta zona comercial 6 de Octubre Ayacucho. Ref.: Oruro, teléfono 51438. La Paz, casilla 806. Cochabamba teléfono 7528. Santa Cruz casilla 2069. (7-17/8477).

VENDO CASA Alto Sopocachi Méndez Pelayo N°. 7 final (Lado estanque agua) Piezas amplias, completamente nueva. Referencias misma casa o calle Alberto Ostria parada trufi N°. 5 callejón Sr. Antezana. (R).

PROPIETARIOS DE CASAS O departamentos, si desea alquilar o dar en anticrético pase a COMERCIAL "ALAS" donde será atendido por personal competente y con clientes de reconocida solvencia, garantía. PROPIETARIOS NO PAGAN COMISION, Galería Luz, teléfono 29734.

URGENTE Vendo casita céntrica, precio de lote, Ref: Isaac Tamayo 795. (4-9/50985)

VENTA CASA Zona comercial, dos tiendas, un departamento completo sobre 200 m2. Ref. Yanacocha N° 441. Oficina 12. (8/51088).

LUBRAVE Pérez Velasco 775 Necesitamos venta casas, terrenos, anticrético, alquiler. (8-9/51201).

Restaurant Bares

CARVAJAL Yanacocha 448. Bar Pensión Illimani, transferencia. Bar acreditado cerca Estación Central, transfiere motivo viaje.

PENSION FAMILIAR Restaurant "ILLIMANI" recibe pensionistas. Atención de desayuno, almuerzo, cena y platos a la carta. Atendido por su propietaria. (R).

Tocadiscos TV-Radios

VENDO aparato Stereo, 4 en 1200 Wats Marca Silvania, parlantes con suspensión de aire. Ref. Tel. 41944 (r).

APARATO CUADRAFONICO 4 en 1 de 4 parlantes Tel. 21584 o calle Castro 1581 Sr. Escóbar. (r).

Orquestas

ORQUESTA "L.M." Garantía y calidad. Teléfono 21141
(9-11/51209)

ORQUESTA "LOS PEQUENINOS" Orquesta electrónica, teléfono 50556 - 65343. (4-19/T)

ORQUESTA Para sus fiestas, teléfono 53220. (4-14/50987)

Propiedades Terrenos

CARVAJAL Yanacocha 448. Lote 1.000 a 1.500 mts., compro al contado. Villa Fátima preferentemente sector Barrio Petrolero.

SE VENDE TERRENITO 200 mts. 2 en Alto Següencoma Referencias Señor Tejada- teléfono Of. 21180 interno 71
(9-11/51077)

VENDO LOTE SOPOCACHI Planos aprobados línea y nivel Edificio Asbún Nuevo. 1er. Piso. Of. 104. Teléfonos 55334 - 83982 (3-10/50962).

LUBRAVE Pérez Velasco 775 Terreno venta. 1.000 mts. Cota-Cota $b. 50.000. (8-9/51201).

VENDO TERRENO 232 metros Villa Fátima. Comercio 943
(9)

CARVAJAL Yanacocha 448. Tel. 54862.- Vende lotes, Següencoma 600 mts. cerca puente Capriles. Calle Illampu Juan XXIII con construcciones, 620 mts. Obrajes calle 16, 200 mts.

CARVAJAL Yanacocha 448. Vende lotes Alto La Paz, Cupilupaca 1.000 mts. Urbanización Alto Alianza 320; Villa Tunari 600 mts. 18.000.

LOTE TERRENO Següencoma VENDO OCASION. Ingavi 958 Teléfono 20364 (3-13/50608).

COMPRO TERRENO, en Irpavi, preferentemente primeras calles zona del cerro. Ref. teléfono 82848.

CARVAJAL Yanacocha 448. Vende lotes Achumani 312 mts. segundo puente; Otro 280 mts. Calle Luis Lara cerca mercado Rodríguez 1.000 mts. fraccionable. Següencoma 278 mts. Alto La Paz camino Viacha 500 mts.

CARVAJAL Yanacocha 448. Vende lotes, Achumani 300 mts. sobre Avenida 60.000, Alto Obrajes zona "B" 200 mts. cercado. Tembladerani calle Caupolicán 200 mts. 20.000.

CARVAJAL Yanacocha 448. Vende lotes, Següencoma Alto 260 mts. 30.000; Obrajes Av. Mecapaca 400 mts. Villa Copacabana 204; Villa Dolores camino Viacha 252, Villa San Antonio 150 mts. Cementerio Israelita.

CARVAJAL Yanacocha 448. Vende lote Bosque Bolognia 418 mts., excelente lugar Lote ciudad Cochabamba 900 mts. cercado sobre Av. Blanco Galindo.

Ofertas especiales

ECONOMISTAS Auditores, abogados, administradores de empresas, estadísticas, contadores generales e investigadores privados se ofrecen. Reserva y seriedad. Visite PROGEEC Ltda. Galerías Luz. 3er. piso Of. 19 (R).

VENDO FIERRO, para construcciones, diferentes diámetros Larecaja 218, teléfono 64543. (R)

PAPEL SABANA En resmas vendo. Ref. Tumusla 708 Esq. Av. Buenos Aires. (5-20/T).

Empleados

NECESITO EMPLEADA Con certificados Presentarse en Edificio Avenida 9°. piso oficina Bolivian Drug en horas de oficina (R).

SEÑORITAS De buena presencia y conocimientos de oficina se precisan. Altos Cine París, oficina 23 (9)

SEÑORITA BACHILLER Desea trabajar en cualquier actividad llamar teléfono 61010, llamar por la tarde de horas 14 a 17. (9-10/T)

Técnicos

PLOMERO Se hacen instalaciones y reparaciones. Teléfono 54306
(9/51207)

REPARAMOS Televisores Radios a DOMICILIO con garantía teléfono 62529. (7-9/51091).

TECNICO EXTRANJERO Repara televisores a domicilio, teléfono 29576. (6-9/T).

CEPILLAMOS PISOS A máquina, teléfono 62267. (6-11/51069).

REPARAMOS Refrigeradores, cocinas, lavadoras, toda marca, teléfono 60166. (5-10/51051).

Vehículos

DOBLE CABINA "VOLKSWAGEN" 1967 Motor 1500, equipada excelente estado VENDO- Juan de La Riva 1454 (9-11/51210)

VENDO CAMION Internacional de 200 qq. R-194, tren delantero reforzado. Ref.: teléfono 54885. (6-12/51064).

JEEP NISSAN Modelo 74, 8.000 Kms. vendo. Ref.: Panamá 1410. (7-10/51078).

CAMIONETA Doble cabina, doble tracción, nueva, compro al contado, preferible americana. Ref.: teléfono 42902. (7-9/51083).

TRANSPORTES "ROSS", embalage y mudanzas, alquiler de vehículos, teléfono 57542. San Salvador 1214 esquina Jorge Saénz.(9-9/IX/T.)

SE VENDE Automóvil Volswagen modelo 1967 en buenas condiciones. Ref.: teléfono 53629 en horas de oficina o 82803 después de Hs. 19. (6-8/T).

VENDO Motores usados, Dodge, Ford, Rambler, parabrisas, cajas velocidad, alternadores, barras torsión, palieres, arranques, a precios de ocasión. Zoilo Flores 1284. (5-12/51053).

Varios

CARVAJAL Yanacocha 448. Tel. 54862.- Tienda Díaz Romero, alquiler. Tienda Tembladerani calle Moxos, anticrético 7.000. Tienda Av. Saavedra amplia, anticrético, 25.000.

CARVAJAL Yanacocha 448. Tienda calle Sorata, Villa Victoria, anticrético 10.000. Tienda trastienda calle Comercio, alquiler. Tienda calle Zoilo Flores, anticrético. Nicolás Acosta, anticrético 8.000.

CARVAJAL Yanacocha 448. Bar-Quinta transfiero instalado Villa Salomé ocasión. Casa Obrajes por estrenar dos departamentos, vacía.

CARVAJAL Yanacocha 448. Salón Peinados transfiero calle Murillo motivo viaje, por estrenar facilidades pago.

CARVAJAL Yanacocha 448. Secadoras y demás enseres salón peinados vendo precio ocasión.

TORTAS NOVIA Teléfono 20433. (5-9/51054).

SE NECESITA Garaje en alquiler, zona norte, llamar teléfono 24317. (8-9/51096).

LOCAL PARA BARRACA En alquiler necesito. Referencias teléfono 55429 ó casilla 5525, La Paz, (1°.-9/CVC)

SANTA CRUZ Aserradero circular compro. Ofertas con detalle a casilla 1520 Santa Cruz. (1°.9/CVC).

Máquinas

MAQUINAS DE ESCRIBIR Vendo. Comercio 994, oficina 6. (8-9/51100).

COMPRO Máquinas de coser, escribir, radiola, refrigeradores, acordeones, bicicletas y joyas. Tel. 50572. (R).

COMPRO Máquinas de tejer y coser industriales. Ref.: 51282. (8-15/51097).

COMPRO Toda clase de muebles piano, radiola, radios, máquina coser, escribir, refrigerador, lavadoras, cocina alfombras artículos de casa. Teléfono 22730 (R)

OCASION Vendo ojaladora industrial Singer. Ref.: Cochabamba Av. Perú 3689. Teléfono 6453. (7-10/51076).

VENDO: LEICAFLEX SL cuerpo negro, 35mmf2.0 Summicron-R, 90mmf2.8 Elmarit-R, 6 filtros Leitz, fotómetro Gossen Luna-Six, largavista Leitz Trinovid 10x40, excelentísimo equipo, todas nuevas. Gran descuento. Leica antigua II-f. John, domingo/lunes, 20-22 hs., teléfono 20582. (8-9/51098).

Teléfonos

LUBRAVE Pérez Velasco 775. Venta teléfono comercial, particular. (8-9/51201).

CARVAJAL Yanacocha 448. Teléfonos comercial, particular, transfiere, alquila instalados diferentes zonas.

Préstamos Dinero

LUBRAVE Pérez Velasco 775. Prestamos dinero sobre hipotecas y joyas. También necesitamos dinero. (8-9/51201).

NECESITO CAPITALISTAS Para préstamo en primera hipoteca, ofrezco seriedad, garantía reserva. COMERCIAL "ALAS", teléfono 29734.

CARVAJAL Yanacocha 448. Dinero desde 5.000, 10.000, 20.000 hasta 100.000. Dólares 500 hasta 10.000 joyas desde 1.000 adelante.

Muebles

VENDO Mostrador. Plaza Alexander N°. 160. (6-9/51070).

COCHABAMBA

EN COCHABAMBA teléfono 1233 facilita compraventa chalets. (7-17/8478).

RESIDENCIAL MADRID Ofrece habitaciones confortables, a precios módicos, en zona comercial de la Avenida Aroma. Dirección Calle Junín 6723 (al lado de la Flota Continental). R.

FARMACIA EN VENTA. Ref.: Cochabamba, teléfono 6418. (7-9/8479).

VENDO 3 trabucos, monedas de plata coloniales raras, espelo trifásico americano para probador de sastrería, boutique gobelinos, juego sillas enconchadas, dirigirse Emilio Arnez. San Martín 6164. Cochabamba. (9/8480).

AGENDA

PRESENCIA Av. Mariscal Santa Cruz - Edif. Esperanza **CENTRAL**: Tel. 40460 - 41125 y 52184- **GERENCIA**: Tel. 52172.- **PUBLICIDAD**: Tel. 52178 **REDACCION**: Tel. 51998. Casilla 451- Cajón Postal 3275.

FARMACIAS DE TURNO

DEL 7 AL 14 DE SEPTIEMBRE

VENECIA Dra. María de Duchén Potosí-Loayza Tel. 51052 **LANDAETA** 311 Dra. Edmy Espinoza Landaeta N°. 311 Tel. 42101; **VIDA NUEVA**, Dra. Yolanda de Arce, Av. Iturralde N°. 102 Tel. 41425.- **EL PUEBLO** Dr. Orlando Aposteguía, Av. Buenos Aires N°. 1145; **INTI RAIMI** Dra. Lilian Pereira Y., Alto Obrajes (Magisterio); **ROSS** Dr. Reynaldo Bernal, Av. Pando-América Tel. 24453; **PERALTA** Dr. Aníbal Peralta; Villamil de Rada N°. 121.

FARMACIAS DE TURNO PERMANENTE

OBRAJES, Plaza Franz Tamayo Tel. 82081- Obrajes.- **SAN CARLOS**, Av. República 26 Tel. 20223 Villa Victoria.- **VERA CRUZ**, Av. Antofagasta No. 100 Tel. 59107 Alto de La Paz.- **CRISTO REY**, General Lanza 2110 Tel. 27534 Sopocachi Alto.

TELEFONOS DE URGENCIA

BOMBEROS 119.- **ASISTENCIA PUBLICA** 118-22111.- **RADIO PATRULLA** 110.- **TRANSITO** 26146.- **SAMAPA** 26628-26548.- **ENERGIA** 54357.- **TELEFONOS (RECLAMOS)** 113.- **INFORMACIONES** 104.- **SEÑORITA HORA** 117.- **LARGA DISTANCIA-EXTERIOR** 55907-09 - **INTERIOR** 20402-03.- **HOSPITAL DE CLINICAS CENTRAL** 22821- 22872.- **AASANA** 59333-59310.

FLOTAS

TRANS-SERVICE LTDA. Alto de la Alianza N°. 757 Tel. 43154.- **TRANSPORTES "EL CHAPACO"** Chuquisaca 568 Tel. 40258.- **TRANSPORTES UNIVERSO**, Av. Montes 638 Tel. 42831.- **TRANSPORTES SAMA**, Murillo esq. Graneros Tel. 28462.- **TRANSPORTES PULLMAN BOLIVIA**.- Plaza Alonso de Mendoza, teléfonos 55854- 25893.- **ANDINO**, León de la Barra 360 Tel. 20471.- **BERMEJO**, Av. Pando 148 Tel. 28981.- **CONTINENTAL**, Av. Montes 675 Tel. 29061.- **COPACABANA**, Av. Montes 620 Tel. 20477- 40461.- **LAURO**, Av. Camacho 1223 Tel. 27677.- **TRANSPORTES PILCOMAYO**, Figueroa esq. Tiquina Tel. 22858.- **ALIAGA**, Av. Montes 700 Tel. 26376.- **URUS**, Bozo 194 Tel. 50793.- **TRANSPORTES SAN CRISTOBAL**, Plaza Alexander 190 Tel. 27775-41076.- **FLOTA YUNGUEÑA**, calle Coroico No. 1577 Tel. 43001.- **TRANSPORTES TARIJA**, Tiquina 37 Tel. 28911.- **TRANSPORTES VICTORIA**, Emilio Calderón 563 (Gran Poder) Tel. 56599.- **TRANSPORTES ABAROA**, Plaza Alonso de Mendoza 242 Tel. 27096.- **MICROBUSES KIRQUINCHO**, Bozo 108 Tel. 54612.- **TRANSPORTES MOTO MENDEZ**, Chuquisaca 626 Tel. 29851.- **TRANSPORTES TUNARI**, calle Bozo No. 108 Tel. 40375.- **TRANSPORTES MANCO KAPAC**, calle Tumusla 500 (Hotel Tumusla).- **"DORADO ORIENTE"**, Pullman de lujo calle Bozo 106 Tel. 40373.- **TRANSPORTES RIVEROS**, (a Copacabana) **Av. Montes 660** Tel. 20984.- **EXPRESO PANAMERICANO LTDA.**, Servicio: Potosí- Sucre- Villazón Dirección calle Bozo No. 167 teléfono 20803.

EMPRESAS AEREAS

LLOYD AEREO BOLIVIANO, Tels. 54649- 53132- 55769- 51155- 51163-59053.- **LUFTHANSA**, Tels. 20383- 25780- 50499- 50609.- **AEROPUERTO**, Tel. 59151.- **AEROLINEAS ARGENTINAS**, Tel. 50792.- **AVIANCA**, Tels. 43909- 40883.- **AIR FRANCE**, Tel. 51740.- **LAN**, Tel. 28536.- **KLM**, Tel. 42965.- **SWISSAIR**, Tel. 28924.- **PANAM**, Tels. 54117- 41863.- **BOA**, Tel. 26387.- **VARIG**, Tel. 21450.- **ECUATORIANA**, Tel. 54472.- **IBERIA**, Tels. 20270- 24378.- **ALITALIA**, Tel. 23494.- **B.O.A.C.**, Tel. 55541.- **CANADIAN PACIFIC**, Tel. 55541.- **SOUTH AFRICAN AIRLINES**, Tel. 55541.- **BRITISH- CALEDONIAN**, Tel. 55541.

BRANIFF INTERNATIONAL

VENTAS-INFORMES, Tels. 21100- 21105.- **AEROPUERTO**, Tel. 59303.- **CARGA**, Tels. 59555- 59012.- **ESTACION CENTRAL**, Tels. 52510-53410.- **ESTACION GUAQUI**, Tel. 888.

Iglesia contra monopolio estatal de los periódicos

BUENOS AIRES- SEPTIEMBRE (I.P.S.).- El presidente de la comisión episcopal argentina que congrega a todos los obispos del país se manifestó ayer contrario al monopolio estatal de los medios de comunicación social.

Monseñor Adolfo Tortolo, arzobispo de la ciudad de Paraná, y caracterizado como expresión del ala más conservadora de la Iglesia, dio a conocer su opinión sobre el sistema imperante en las radios y TV nacionales, luego de entrevistar a la presidenta de la nación María Estela Martinéz de Perón.

El gobierno peronista estatizó a fines del mes anterior las emisoras televisivas en la capital, medida solicitada por todos los gremios vinculados al sector y espectáculo público.

El parlamento nacional será sin embargo, quien dará corte final a esa situación, sancionando próximamente la legislación definitiva.

Tortolo, a quien la presidenta manifestó su deseo de que la Iglesia colabore con el Estado en la administración y orientación de las emisoras, explicó que "el Estado tiene derecho a tener radios y canales de televisión, pero también es necesario - subrayó - favorecer a las radios y a los canales de terceros".

Según Tortolo "es indudable que al estado le incumbe un poder de control, y de vigilancia, para que estos medios de comunicación social contribuyan al bien común, pero sin embargo el monopolio no podría ser justo".

GANE DINERO

PUBLICANDO SUS AVISOS ECONOMICOS en PRESENCIA

PREMIOS EN EFECTIVO

TARIFAS REDUCIDAS EN SERVICIO DE LA COMUNIDAD

SORTEOS MENSUALES

1o Premio $b. 500.- 2o Premio $b. 250.- 3o Premio $b. 150.- 4o Premio $b. 100.-

SORTEO DE AVISOS ECONOMICOS EFECTUADO EL DIA 6 DE SEPTIEMBRE CORRESPONDIENTE AL MES DE AGOSTO. ANTE NOTARIO PUBLICO EN LAS OFICINAS DE PUBLICIDAD DE PRESENCIA.
1er. PREMIO N° 50733. 2° PREMIO N° 50114. 3er. PREMIO N° 50392. 4° PREMIO N° 49997.
EL NUMERO DE SU RECIBO PUEDE SER EL PREMIADO Y... UD. COBRA SU PREMIO A SOLA PRESENTACION DE DICHO RECIBO.

COMITE DEPARTAMENTAL DE DESARROLLO Y OBRAS PUBLICAS DE POTOSI

2ª CONVOCATORIA A PROPUESTAS Nº 02/74

Por resolución del Consejo Consultivo y de Control y en vista de haberse declarado DESIERTA la primera Convocatoria, la Presidencia del Comité, convoca a las Firmas Importadoras legalmente establecidas en el país, para la provisión del siguiente equipo:

1.- UN COMPRESOR 250 CFM - 100 PSI, ACCIONADA POR MOTOR A GASOLINA Y/O DIESEL

Las propuestas deben presentarse en la Secretaría General del Comité de Desarrollo de Potosí, a partir de la fecha hasta las 17 y 30 del día martes 17 de septiembre del año en curso, en sobre debidamente lacrado conteniendo todas las formalidades de ley, bajo el siguiente rótulo.:

PROPUESTA CONVOCATORIA 02/74. COMPRESOR COMITE DE DESARROLLO POTOSI

Los Pliegos y especificaciones generales y técnicas, pueden recoger de las oficinas de la Secretaría General del Comité, calle Bustillos 2o. piso.- Potosí o en las oficinas de la ciudad de La Paz, calle Chichas 1275 - Miraflores, previo pago de $b. 50.

Potosí, agosto de 1974.

Cap. Ing. Jorge Patiño Aramayo
PRESIDENTE

COMITE DEPARTAMENTAL DE DESARROLLO Y OBRAS PUBLICAS DE POTOSI

CONVOCATORIA A PROPUESTAS Nº 03/74

.Por Resolución del Consejo Consultivo y de Control, la Presidencia del Comité Departamental de Desarrollo y Obras Públicas de Potosí, Convoca a las Empresas Constructoras de PRIMERA categoría, inscritas en la Cámara Boliviana de la Construcción y el Registro Nacional de Firmas Constructoras de Obras Públicas, para la construcción de los Proyectos:

a) ABASTECIMIENTO DE AGUA POTABLE DE LA CIUDAD DE LLALLAGUA (POTOSI)
b) ABASTECIMIENTO DE AGUA POTABLE DE LA CIUDAD DE UNCIA (POTOSI).

Las propuestas deberán ser presentadas en sobres cerrados y lacrados, cumpliendo todas las formalidades del Decreto Ley N° 10120, en las Oficinas del Comité Secretaria General. hasta horas 17.°° hora local, del día martes 24 de septiembre del año en curso.

Las propuestas deberán ajustarse y estar de conformidad con los Documentos de contrato; Las copias de los documentos podrán ser adquiridos de la Secretaría General del Comité, calle Bustillo 2° piso. En Potosí en las oficinas de la ciudad de La Paz, calle Chichas 1275 zona de Miraflores previo pago de $b. 500.

POTOSI, AGOSTO DE 1974

Cap. Ing. Jorge Patiño Aramayo
PRESIDENTE

COMITE DEPARTAMENTAL DE DESARROLLO Y OBRAS PUBLICAS DE POTOSI

2ª CONVOCATORIA A PROPUESTAS (A) Nº 02/74

.Por resolución del Consejo Consultivo y de Control y en vista de haberse declarado DESIERTA la primera Convocatoria, la Presidencia del Comité, convoca a las Firmas Importadoras legalmente establecidas en el país, para la provisión del siguiente equipo:

2.- UNIDADES TRACTORES A ORUGA

Las Propuestas deben presentarse en la Secretaría General del Comité de Desarrollo de Potosí, a partir de la fecha hasta las 17 y 30 del día martes 17 de septiembre del año en curso en sobre debidamente lacrado conteniendo todas las formalidades de ley, bajo el siguiente rótulo:

PROPUESTA CONVOCATORIA 02/74. TRACTORES COMITE DESARROLLO POTOSI

Los Pliegos de especificaciones generales y técnicas, pueden recoger de las oficinas de la Secretaría General del Comité, calle Bustillos 2o. piso - Potosí o en las oficinas de la ciudad de La Paz, calle Chichas 1275 - Miraflores, previo pago de $b. 50.

Potosí, agosto de 1974

Cap. Ing. Jorge Patiño Aramayo
PRESIDENTE